盛京時報
綜合版
今日一大張半
發行者 康德新聞社 新京特別市中央通三四
發行所 康德新聞社奉天支社 奉天市大和區阿田町九號
報費 每份六分 每月一元五角 國外每月一元七角

有備無憂 三塔牌 柏內洋行

論說 厚生運動與民族協和

厚生運動與民族協和連日因爲舉行東亞厚生大會。奉天市內充滿了興亞氣象和慶祝色彩。日華蒙泰各國代表。齊集這滿洲建國發祥地—奉天。聚首一堂。促膝深談。緬懷過去十年滿洲建國的崇高理想以及建設躍進的偉大實績。再證以目前聖戰下解放東亞。團結東亞。建設大東亞共榮圈所必需要的一切條件。大約人人都要生出一種感想。感想到—滿洲建國。即是解放東亞的第一聲。滿洲以日滿不可分及民族協和爲建國精神。即是團結東亞的首先實行者。滿洲開發突飛猛進。即是建設大東亞共榮圈的急先鋒。看來滿洲建國十年來所行的步驟和所抱的理想。即是一幅興亞大業的縮圖。反過來說。此時要想把興亞大業早日做到成功地步。便應當取法於滿洲建國十年來所行的步驟和所抱的理想。

武藤弘報處長前在東亞操觚者大會席上講演時曾說過。『滿洲建國十年來最大的成功。還不是開發建設。乃是實踐民族協和。因爲滿洲在歷史上和地理上本是各民族的合流地。向來成爲複雜民族的鬥爭場。自建國以來。基於日滿一德一心精神。竟一變而爲複雜民族協和國。把這種成功。擴而大之。便可以團結東亞以至於改造世界』。這種議論。見地相當遠大。當此大東亞聖戰順利進行高呼全東亞民族緊密團結發揮總力的時候。希望共榮圈內各國家。各民族。要徹底理解滿洲建國精神。要充分認識滿洲實踐民族協和的特點。以作東亞大同團結的供獻。同時。滿洲國內的各民族。更要加倍努力把協和親善的精神滿洲大。從陸擴張到全東亞。

東亞厚生大會宣言的要點。乃—『樹立東亞各國十億民衆明朗的生活體制。並培養長期不撓的活動力』既要樹立全東亞十億民衆的生活體制。當然要先使十億民衆協和親善。成爲一體。既要培養全東亞十億民衆的活動力。當然要先使十億民衆的力量。集中於一點。以協和二字。作爲基礎。然後這種大同團結的生活體制。纔能夠確立不移。這種總動員式的活動力。纔能夠活潑運用。整個東亞的厚生運動。纔能全面展開而確切收到實在效果。所以說民族協和是厚生運動的出發點。因爲厚生運動是立脚於全體主義的。是集團式的運動。尤其是這種運動。要亘全東亞展開。故此首先要致力於民族協和。滿洲國本是民族協和國家。奉天市又是滿洲建國以至於興亞大業的發祥地。目下在滿洲國內奉天市來招開東亞厚生大會。意義可謂深遠之至。我想與會各國代表和全東亞民衆。一定不能等閒視之且願予以全力協助吧？

繼續舉開各分科會
日代表倡健民運動
東亞厚生大會第二日討論情況

大東亞戰下檢討厚生重大問題、蒐集於一堂作眞摯檢討之東亞厚生大會第二日、於定刻午前九時、繼第一日開各分科會、亘大東亞與厚生、職場與厚生、家庭與厚生、及厚生運動全般、作最後研究解剖、憩以明二十日(第三日)總會、結集其成果、良値注目、

第一分科會

第一分科會第二日、與前日同樣、在醫大講堂、午前九時十分開會、關於大政翼贊會之厚生運動、現下所及東亞之健民運動、滿洲都邑計劃與厚生施設諸問題等、亘多岐方面發表意見就中、日本代表中川淳(厚生省人口局事務官)氏關於建民運動、有所發表、力倡大政翼贊會之厚生施設、以日本爲中心、作厚生團結、

第二分科會 第一部會

第二分科會、十九日午前九時、在新高町南滿中學堂講堂舉行、關於『職場青少年之指導訓練講演』中、尤其滿洲製絲勞務課長長戶義雄氏『關于女子勞務者指導』之講演、最惹人注意、論列如左、

康德四年產業五個年計劃、已由政府發表、男子勞務者、須在重工業方面活躍、輕工業須使用女工、然滿洲女性、自古已成習慣、頗厭勞働、我社在操業同時、使用女工、關於華北上海及日本之紡績女工性態、相當研究、思行之佳良、過去雖不少麻煩、但滿洲女性、以至弱、一宜製煙等方面、卓舉優良成績、紡績工作成績不太佳、於此本社急速設女子勞務者之訓練機關、著力體育、現在使用約四千名女工、康德四年操業時代、薪俸三角前後、現在平均一圓一角一分、移動女子相當激烈、全工員收十四、五%之成績、變向煙草及其他工業方面者、四十%、結婚退社者三十%、以家庭變故退之者二十%、其他十%、質良女工、實施特殊教育、担任指導者、思及滿系女性之習性、解放日本流之窮困制度、大舉効果、成績極佳、

厚生之夕第一日 在第一會場(日本青年代表對衆講演)

研討青年保健
第二分科會 第二部會

第二分科會第二部會『職場保險』協議第二日、午前九時開會、各協議員全員出席、主要關於青少年之保健對策、首由滿洲電信電話株式會社保健班長醫博坪崎治男氏、對電電會社青少年社員体力狀況說明此等保健体策尤其結核預防、極力實施對策之狀況、次則本會場滿洲醫大西島婦長與田總子、關於看護婦保健、在接近年齡的女結核者及其他傳染病者、諸點要留意尤其較其他青少年者、極力保持、濕潤、繼之、開拓青年義勇隊訓練所本部醫務長菊地幸平、陳述、關於從事開拓青少年之病類、說明前後嚴重結核之預防方策、並及不幸結核者治療方策、有在健康認爲當訓練之際、保健之必要、對於健康增進、分爲觀察、安靜、上施行保護之必要、

守護國境之我騎兵威容

倡家庭生活新體制
第三分科會第一部會議事

第二日首先由哈爾濱市埠頭商務分區第九班一組相川倉吉氏、返顧自己鄰組厚生運動、報告實況、次由協和會奉天市本部委員柴田武氏、說明奉天市鄰組之厚生運動、全般的實施建國體操、青年學校之開設參加、鄰組運動會之開催、滿語運動之實施、野遊會之實施、修養會之開催等既告實行、又有預定諸端、此等果收相當成果、又於各組長、爲促進計、尙在初步階段中者、爲確實普及、對於組織爲對象、增强施設、並對組織指導者、更加以考慮云云、滿洲拓殖公社開拓經營課開拓參事沖野喜養氏、力言開拓地、取入家畜、乃營農上不可缺少者、即於飼育管理、委婦人之手、轉換以婦人爲家庭中心之勞働、其乳肉卵之利用、由幼兒哺育上、頗爲必要、家庭生活與家畜、不能分離、發表其大意見、次以開拓地組織爲題、第七次扎蘭屯開拓團團長小森忠左門氏、有所說明、東京市人口局體力課長三樣瑞雄氏(見圖)報告東京市體力課實施厚生運動之狀況、關於市民厚生運動之動向、陳述所見、繼之東亞旅行社奉天出張所長石畑一登氏、以厚生與旅行爲題、發表意見正午散會、

職場健全慰樂

第二分科會第一部會之最後議題之健全慰安有厚生會樂協和會理事大森喜代三郎氏以厚生音樂德島市休力係長伊澤三郎氏以產業勤勞者之集團電影觀賞方法滿洲藝文聯盟事務局長山崎末治郎氏、厚生運動、國藝文活動之組織的緊密化、與以最新的綜合、由鐵道總局家庭課主任太田爲弘氏、以滿鐵之文化指導及其現狀爲題施行熱烈之講演如左、電影有伴奏之音樂亦有伴奏以擴大効果、工場亦有鐵鋼之廣音律工場作工人疲乏而精神音注以生氣、以音即忘却工作之疲勞、故音樂足以使勞務等對於各職場藝文活動、極形注目、生活向上、爲藝文運動作厚須要者、一爲藝文運動、在各職場、須作成組織、把握其目的、以行藝文活動、滿洲藝文文化、尙且幼稚、此等在職場中或鄰國之影響乃至滿洲最高之藝文文化、政府

檢討育兒保健
第三分科第二部會

第三分科會第二部會、繼前日、在奉天一中講堂、午前九時開始、首先關於滿洲國脚氣、由滿洲赤十字社奉天病院長野田九郎氏、本諸醫學上專門的立場、有所種種說明、同時、對於豫防法療養法、發表意見、滿洲醫大教授三浦運一氏、關於滿洲衣食住、陳述日鮮滿俄等生活樣式事狀、經科學的調查研究結果、日本人壽壯年層結核激增、滿人乳幼兒及兒童期、死亡率頗高云云在厚生上、此等欠陷、必要改善、必要對其方策實施指導、關於滿洲母性之保健及育兒、醫大教授伏木卓也氏闡於在小兒養育上最必要之母乳及母親極力養護、以數字說明小兒之死亡原因死亡率等此指示指導者須加注意之點、暗示滿洲母親之育兒、須再檢討奉天友會渡邊由利子關於女子家庭之衛生、母性之保健育兒、由家庭主婦乃於家庭衛生母性保健及育兒所行衣食住、研究結果、並訂家庭生活細節、陳述意見、關於撫順保育館之活動及概況、由撫順炭礦總務局人事課保健係主任、安孫子篤氏、報告現狀、並對今後運營、發表意見、三江省保健科長、島崎〇三氏關於母性之保健及育兒、告現狀、並對今後指導注意之點、

王道惠風吹散土匪
建國十周年治安愈益鞏固

昔者、截至滿洲事變前後一階段、所謂滿洲、以赤色夕陽及馬賊兩事、最見表現、又特產大豆與匪賊、稱爲二大名物、如斯、滿洲馬賊、最爲有名、又實際當時滿洲三十萬匪賊、在國內到處橫行、滿洲國內治安巨藩、現在哈爾濱都警堂像關之新京一帶吉林各地尤其京圖線沿線、由來以匪賊盤地亂名、古洞嶺及其他列車匪襲事件等、今猶在吾人記憶中、又北滿之都哈爾濱、在十年前、市內强盜出沒、入夜早即閉戶、而於建國十周年今日、果如何與、語云十年一昔、昔之與今、實際之變、顧不無今昔之感、

治安 蓋國之基礎也、治安不定則無國防、產業開發、文化、王道政治理想、亦不能施行、而滿洲國、於建國同時、對於治安改善、最傾苦心、在治安第一主義國策下、對於警備、討伐、政治、宣撫、傾注凡有努力、此間、皇軍將兵並協力以滿洲軍警、夜以繼日、精勵努力與流血勞苦、或被自殺、或冒炎熱、或伏野、或登山、捕滅匪賊出沒之匪群、此間以東亞與善、國礎安定、國防、政治、經濟、及其他諸般文化事業、以旭日之勢、乃有今日之躍進、

十年 前以「赤色夕陽」與馬賊而象徵之滿洲、今在王道光輝中、孜孜經營和平生活化爲民族協和之樂土、王道樂國、漸次全國各地、僅在邊境殘存正之眼光、苟延奄奄之殘匪、一方、建國同時、以祥嶽、即殘存匪賊、殆亦失其形影、

此十年間、遂行强力戰力、確保國內治安、在邊境防衛、警備不動之態勢、同時整備、司法體制整備、亦至顯著、建國當初、久苦匪害閉塞、飲誅求之鮮地民衆中、不知滿洲國成立、匪而不知官憲之存、因此等之民衆、對匪賊以動輒通匪、爲恐吾方討伐隊之行動等、傳與匪賊討伐行動有所困難、討伐工作進行、從親我軍警之挺身協力匪賊之討伐、最近信賴規律整然軍警、現出軍警民融和之態、當建國十年邁進我國治安有力邁發

舊臘

展之姿、大東亞戰爭勃發及東亞共榮圈之建設、日益重大、東亞新秩序建設之先驅者、即誕生之滿洲國、於此十年間確保治安使皇軍無後顧之憂、匪賊討伐之槍聲十年前之滿洲與建國十周年慶祝之際、今滿洲已有發展之歷史云、

欽佩日本精神
立花氏視察歐洲歸來談

【下關十九日電】約以二年間視察歐洲各國之鐵道省建設局之立花次郎氏、此次經由中央亞細亞、西伯利亞乘十八日午後八時半特急富士號列車東上、氏於山陽旅館小息時之談話如左、

歐洲方面、除英國之對日本不抱好意外、其他大致均負有好意、尤以德國、自大東亞戰爭以來日本自爆飛行機、已形爲德國國民間之愛國標語、例如長崎丸船長自殺之武士道的行爲、頗爲德國民贊讚、以及珊瑚海戰中之特殊潛航艇、對於英國之三國爲歐洲之最對日本抱好感者、保加利亞西班牙匈牙利、除德意之外並有之偉大、爲歐亞諸國之驚歎、日本工程亦以爲日本堪稱世界之唯一者、現在之速度亦到達世界第一之地位、即美國之衛爾與克鐵道之時速百四哩、但尙不及日本鐵道省建設計畫中之東京下關間彈丸列車之速力、

張總理歸京

出席東亞厚生大會開會式並參會之張國務總理於十八日午後二時二十三分乘亞細亞號快車歸京。

蘇聯、土耳其國境之土耳其領愛爾蘇魯軍擬於列車中、德可見入高加索山麓、見及工場會社之蘇聯撤退、蘇聯氏到處皆見深具恐慌德蘇戰之情形、

釋放緬人俘虜

【仰光十八日電】緬甸派遣軍十八日正午於緬甸戰俘虜中釋放與其東亞人眞面目之汪嘉斯泥准尉以下七名英百四名、此等被釋放者均一致感激日本軍之溫情、堅誓更生云、

載意匈僑民
交換船出發

【里斯本十八日電】據路透通信里約熱內盧電稱意大利人百六十七名與匈牙利人二十七名、於十八日乘外交官交換船即西船巴號(六三三五噸)向歐洲出航、又該巴西船鳩號(八三二五噸)亦載有前巴西駐三國大使館員輸送伯氏及七十五名之德國人、於該日自當地出航赴歐洲矣、

冒雨進攻倍嘗辛酸
敵兵疲憊逃竄山谷
友軍某少佐視察浙贛線談 (一)

【東京十八日電】爲遮斷重慶最後之緬甸路線浙贛線由廣信南昌兩方面互相進行關于浙贛作戰之全貌、由視察現地歸還之〇〇少佐、於十八日於陸軍省發表視察談如下、

今次浙贛作戰由林州至敵第三戰區司令部所在地之廣信(上饒)九十數里、約一個月間、一舉進攻、此距離比上海至南京間尙遠、此作戰之特徵、即是冒大雨而行、五月十五日開始作戰至六月末約一個月半、此間未降雨之日、僅有九日、其餘六月中旬暫降雨、患三次大洪水、故道路殆行均赤被水浸、由後方亦不送彈藥、不送食糧、自作戰開始以來一個月不能補給兵站、自從來之作戰未曾有之態、爲是手持之彈藥、倘多又攻擊在興(玉山南方)、以後軍需米故於此地安心、以作戰之糧米爲兵糧之飯、於此、米爲副食物、不僅兵至而且高級指揮官亦用粗食連日降雨、故今次之作戰非常勞苦、攻略非常辛艱、敵第三戰區司令長官顧祝同命四月末杭州至金華之道路交通全部徹底的破壞、由金華先命令破壞日本軍五月十五日開始進攻五月二十四日進出金華衢州、敵陷金華二日前命破壞衢州之道路、故日本軍之前進如意、如斯衢州、六月四日告陷、敵第三戰區之本據之廣信(上饒)六月十四日告陷、此等重要地點分別占領日本軍以此爲敵戰術、反覆顧祝同於六月十八日日本軍開始退却、敵之諸部隊大混亂、指揮官以自己部隊對到底無由以反擊之氣力、被我軍擊退、顧祝同於二十日夜消極攻擊移轉命令、一体我作戰軍最初以敵、敵始終以退避戰法行之、我作戰軍在金華蘭谿之線、捕捉殲滅、捕捉敵金華在此地區之正面、有非常之大事、即此仍爲按據浙江省東福建省之東部海岸據于江三角地帶、集有重要之軍需物資、以浙贛鐵道送至此地之要地、故勞非業昌、現地軍來此會戰、收大戰果指導作戰、敵侍蔣戰決逃至衢州、蔣介石死守此地、對此州退者加以嚴罰、蔣介石之七軍即第九戰區中央軍之諸部隊、大混亂、守蔣介石對此說明「勿侮長沙會戰之言」、至其意義自去年末起至本年一月止日本軍已進展第二次長沙之進攻作戰、而此際、日本軍、撤退長沙、果敢之攻、雖立即衢州陷落、此乃不知其側方有大軍存在、總之以我作戰軍以後之追擊砲等、其所有之比率、無有三分之二、至於敵火力之比率、一方面、如斯洪水、則日本軍亦有大洪水之情勢、十分之一或爲十分之一、在敵戰力之實質之戰、力比於戰之戰力、乃相差太遠其此乃假軍器、無有充分制造兵器之能力也、再者、機關槍或迫擊砲等、大體均爲數年前來、自從來之武器、不能抵抗、

攻取維雅吉馬
德軍冒豪雨猛進擊

【柏林十八日電】德軍司令部關於東部戰線北中部之戰況、於十八日、發表如下、一、維雅吉馬地區、德軍因連日之豪雨、遂於泥濘之地帶、開始反攻即收有成果、一、維雅島地區及其他戰場、强力之赤軍步兵及戰車部隊、於十六日雖攻擊德軍陣地、而德軍已此將擊退矣、一、魯角夫地區德軍、擊退赤軍之全攻擊、遂予以甚大之損害、伊爾民湖南方、赤軍於沼澤地帶雖欲援救被德軍包圍之友軍大部隊、而其企圖已被德軍粉碎矣、

事態愈加危迫
蘇共黨宣傳部長極力呼叫

【里斯本十七日電】蘇聯共產黨宣傳部長亞歷山大洛夫、於十七日以無線電呼籲蘇聯陸海軍將兵、陳述現在之事態比昨年夏至秋之情況、更加緊迫如下、德軍今迫於蘇聯有生死重大性之中心地區間、德軍以豫備軍悉動員、擬征服蘇聯產業總體之石油、小麥並原料之南部諸共和國赤軍誤認敵軍對不通過此土地或者將來無通之說、蘇聯軍要戰多之敗北、現在赤軍當面之態、有防紮敵軍南進之事、總之臆病者與卑怯被以反逆者而除去云、

戰力不支
蘇情報局發表

【莫斯科十八日電】蘇聯情報局發表、一、對斯達林格勒所加之會戰、於過去十二小時內更有惡化、來克齊軍除於加爾地區頁擊渡頓河外、尙於數地點渡頓河成功、努力確保陣地、一、德軍對哥羅瑞收油田地帶更增大戰力、於謝奈里耶佛特達聚地區方面展開激戰、索奈里耶佛特周邊赤軍不得已後退云、

老買訪蘇無功
第二戰線難成

【柏林十八日電】據情報、瑞典新聞記者之會見向斯德哥爾摩現在美國關於邱吉爾之訪蘇、與會談內容一切發表及其他之發表、會談內容、國方面之稍極情報、英美側極端不利並已無疑問之餘地、買齊爾對於斯達林述及不滿英國不勝之推移、如斯達林不改前底共同作戰之意向、亦不非時不得繼續抗戰之意向、買齊爾與美國代表一致供給援助物資抗戰、惟以英美側之第二戰線結成與武器供給援助均不可能、結局蘇聯亦不得滿足矣、

英又捕會議派

【里斯本十八日電】據哈瓦斯新德里電訊、英當局十八日於加爾各答實施搜索國民會議派總部之邁太爾州事務所及其他數個所之家宅、逮捕該派印度人若干名、

美容潤膚
香氣高雅、細膩滋潤、雙美人雪花膏眞爲最新旣登之雪花膏所配合之藥劑「荷爾蒙」能使身体返老還童、增加皮膚滋養故常用能根本消除斑點粗糙油光點氣等患、洵爲有之美容藝品也日常搽用、容顏嬌嫩、潔白細膩使用者羨慕不置也
洋廣貨店均有出售
雙美人雪花膏
(總行)大阪 中山太陽堂 (分行)奉天・大連・天津・青島・上海・南京・漢口

肩瘦腰瘦得妙賴此
三十分鐘確見奇効
粉抹…

最新男性賦活荷爾蒙
培元增精 延年益壽
適應症
陰莖勃力之減退
性慾缺乏、快感減退
視力減退、聽力減退
男子一般老衰現象之豫防及恢復
包裝
片劑 三〇片、一〇〇片、五〇〇片
注射劑 〇・五西西 五管 一〇管 五〇管
製藥發行總舖 大日本製藥股份有限公司
總公司 大阪市道修町
分公司 奉天市浪速通
實克買因

体育的金字塔

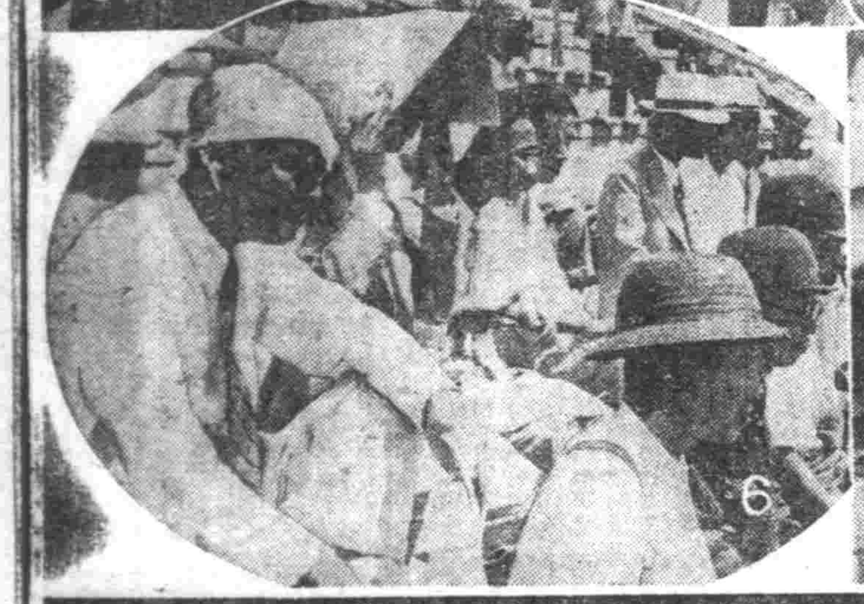

東亞厚生大會的實況集錦

（寫眞說明）（1）東亞厚生大會總會會場（2）傍聽之奉市名流夫人（3）運動大會入場式（4）全國旗揭揚式（5）奉天二中音樂隊之演奏（6）冒熱天而蒞場之觀衆（7）在滿國民學校体操

股票失效公告

神戶市灘區德井字記田十一小野健三ろ第三八二一號、奉天省奉天商埠地四緯路双葉莊十八號光武春一方山田春一ろ第七四三四は第一六九四五號、遼陽昭和通三末野福二ろ第七四三四號、大連市紀伊町五三林福松は第一四三二七號、大連市聖德街三丁目四五七曾我光雄ろ第六三〇五號、大連市佐渡町二六松尾智津子ろ第六四八四號、大連市北大山通八松田福藏い自第一三三六一號、至第一三三六五號、大連市乃木町六小數賀ハルは第二五五七三號、朝鮮平壤府東町六中川福田ろ第五八五三號、吉林省城二區界丈四大人胡同門牌五號楊福祥は第二九三三號、奉天省梅河口滿鐵監理所蘇繼榮い自第四四二號、至第四四五號、吉林市編家胡同三號、胡增秀ろ第四一二五號、吉林北大街二〇三號店業研究所い第四九六號、鐵嶺龍首山大街二六號、張文銘い第三五二號、奉天市瀋陽區大東街三段五〇號、趙鐘祥ろ第六六四號、鐵嶺南門裡大中當胡同門牌五號、劉秀庭い第三三九號、鐵嶺縣城內南關老紙房胡同門牌五號、王恩久い第三四〇號、鐵嶺北五條通同集當棠聘三い第一六一號い第一六三號、撫順縣千金寨黃國仁は第一一八九號、は第一一八三號、ろ第一一七號、四平市三馬路玉盛長い第一九〇號、撫順千金寨後新市街孫鑑之は第一一八五號、王希顏興隆街天增興木材商店陳景春い第五四一號、濱江正陽五道街三四泰源西藥行は第三四二三號、は第二四二四號、哈爾濱市滿洲中銀哈爾濱分行內孫彥は第二二六二號、義縣東街路北門牌二九號、劉嗣五い第一一七〇號義縣東街悅來店胡同門牌十三號、王及時い第一一五二號、安東市通天胡同門牌八號馬大鳴い第三七五號、安東中富街永增順は第四〇四七號、延吉市興隆國眞字路十七牌四號、王萬里ろ第五二三號、間島省汪清縣第二營本部閻長信ろ第四七一號、三江省富錦縣滿洲中銀綏濱支行內王壽琴は第三二二四號、三江省湯原稅捐局內夏英明ろ第六四二號、

上列股票按商法第三百十八條之規定已經失效特此公告

康德九年八月二十日

滿洲電信電話株式會社

世界的大發明

事業特許 滿洲大事業實施權分讓

帝國發明實業本社

謹告馬具需要者諸位

滿洲馬具統制組合 電話三一三〇〇四番

紅酸療法

聘請當年法律顧問廣告

丘千村貞俊辯護士法律事務所 電話三一六八一八番

光山電氣浴按摩工場 電話三一三三八番

感謝 良醫朱維翰大夫

感謝人 朱 實

治得眞快

破淋恩 片

本劑「破淋恩」係配合至純的兩種化學要素所精製、乃爲最高標準的複基化學療法劑、博取各界之絕大稱讚也。

即因毫無何等副作用、故能服得治効之量、而在最安全裡、必收正確無比的治療効果、一旦治後永免其復發。

尤因其成分最純粹、故於內服後、經過腸壁、神速收吸於血液、立即滲透於各組織病巢、發揮强烈無比的殺菌作用。

因之對於一切化膿症、及淋性諸症、必在數十時間內、收見完全斷根之効果。

二〇片・一〇〇片 各地藥房均有出售

奉天市千代田通四〇 奉天貿易館內 稻畑商店奉天出張所

大阪市此花區春日出町一 日本染料製造株式會社

汗疱 脚趾濕瘁 治療劑

一滴即靈 去濕止瘁

好痛！好痒！

頑固的汗疱（脚氣）用有特殊的深部浸透作用之本劑只以一日一次的簡單抹擦 可期徹底的治癒

【定價】一〇〇 二五〇 一〇〇〇 五〇〇 各一瓶裝

疱膚靈 塩野牌

經濟

糧穀新對策物動會議
各省主任廿九日在興農部協議

興農部、曾於六日、召開農林科長會議、協議將來物動、定於本月廿九、三十兩日、爲協議康德九年度糧穀對策並物動計畫、在興農部會議室、召開各省糧穀主任者協議會、在本協議會、鑑於向來糧穀對策之經過、法規上另無遺憾點、其運營方法、尙有不是正點、以謀議會、謀法與運營之完全一致、關於糧穀物動協議、將與企劃處協議、以期萬善於本年度糧穀對策、

馬鈴薯增產策
謀國內產種薯生產

國內馬鈴薯增產、爲蔬菜自給自足、益增其重大性、阻害馬鈴薯之成育之萎縮病、顯著蔓延、謀其防遏、同時爲脫卻每年輸入二百萬圓之北海道種薯依存、決定設定無病地帶、在同地帶內設置國立原種圃、採種圃、依託採種圃則興農部、預先與國立農事試驗所協力向全滿主要生產地區、派遣調查班、七月五日一個月、調查無病地區中、判明連結齊齊哈爾哈爾濱、北安之三角地帶及興安北東兩省地區之二地方、爲無病地帶、該二地區中、選定適當地域、設定國立原種圃、採種圃、依託採種圃、以生產國內產種薯、

錦熱銀行發起人總會

【錦州】期錦熱兩省下產業振興資金之圓滑供給、此次設立錦熱銀行第一次發起人總會、自十七日午後四時在市公署會議室、由中央滿山金融司長、營井中銀理事、由錦州省篠原省次長、馬市長、疋田錦市長、錦部商工公會常務理事、發起人十二名、由熱河省坂田實業科長等出席之下舉行、關於新銀行設立、交換種種意見後、決定三件如左、

一、定款
一、致經濟部大臣請求書
一、銀行設立趣意書

並同銀行專務董事、決由中銀選出、董事、內定當地有力者、目下交涉其就任中又新銀行、期十月一日、收買錦州工商銀行、

首都計量器 販賣檢討會

爲期計量器具類之販賣價格適正、及稽使其態益徹底實通其實用、故市內計量器具業者、定於今十九日自午後一時始、假記念公會堂、於首都警察廳經濟保安科及新京商工公會、並其他關係機關各官吏臨席下舉開計量器販賣檢討會、其成果頗堪期待云、

州木材貿易實組解散
新創設木材統制會社

【大連】關東州廳當局、即應現在州內木材需給狀況之逼迫、且爲需給圓滑、並價格適正計、前者曾研究木材配給機構之整備案、最近基於州木材配給機構整備要綱、決定木材統制會社設立要綱、將現在關東州木材貿易實組、發展的解散、同時復以此爲母體、以資本金二百五十萬圓、新設立統制會社、同會社設立後、以前就任州木材實組常務理事、即前州廳經濟警察課長三浦業滿氏、任爲同會社常務云、

華僑送金復活
香港總督許可

【香港】大東亞戰勃發後在香港華僑中、因與南方日軍佔領諸地區泰國及安南方面之華僑送金杜絕、感覺生活之困難者有多數、日總督部、由諸南方各地之華僑送金、近經認許可、以該送金生活者、各當向行政地區役所報名、十八日告示、

配給小麥粉
每人共六斤

【安山】本縣專賣局於本年八月十五日起開始配給縣民七八九月份小麥粉每人限定六斤、內分特號一斤、普一號二斤、普二號一斤、共計價格一元四角二分、該項配給已由區長分發各住民、以便持證赴指定代理店購買、以備中秋節時食用之需、該項配給期限爲八月三十一日爲限、而不領取者即作無效

股票行市

安東市況(前場) 開盤 收盤 大價 小價 — figures illegible

哈爾濱市況(前場) 開盤 收盤 大價 小價 — figures illegible

大連市況(前場) 開盤 收盤 大價 小價 — figures illegible

奉天滿取(前場) 開盤 收盤 大價 小價 — figures illegible

市場況

商狀漸恢復。後場整理股份終了。市場明朗。小價有買需…(remaining figures illegible)

奉天滿取(後場) 開盤 收盤 大價 小價 — figures illegible

東京短期(前場) 開盤 收盤 大價 小價 — figures illegible (收盤時間一〇時五九分)

安東市況(後場) 開盤 收盤 大價 小價 — figures illegible

哈爾濱市況(後場) 開盤 收盤 大價 小價 — figures illegible

大連市況(後場) 開盤 收盤 大價 小價 — figures illegible

東京短期(後場) 開盤 收盤 大價 小價 — figures illegible (收盤時間二時五五分)

國債行市 十九日

國債名 | 每票面百圓 | 包括經過利息 — 第一次四厘 … 第二十次 — figures illegible

家庭趣味

主婦們按收入支配 可享快樂生活

家庭經濟

這個預算就是一個範圍。花錢超過我們預算的時候。我們就應當設法去節補。

二、如何方法能幫助我們按着預算來過日子。最好能夠養成一個記賬的習慣。不會寫字的人。也可以設法求人將賬記上爲最好。每一個星期或十天。把賬拿來詳細算一算。就知道什麼地方花的太多。就應該設法節補。不致於有分配不均的毛病。天長日久。就養成一種有規則的用款習慣。自然就不嫌記賬麻煩了。

三、要學着怎樣用錢。不論我們計劃得多高預算得多妙。若不知道怎樣用錢。也是枉然。什麼叫會用錢呢。就是會買物品。人家能花兩三角錢買來的物品我非要花四五角錢不可。這就是不會用錢。不是人人都會買物品。我們要慢慢的學才會。大凡會買物品的人。不但要注意分量。而且要注意物品的精良。這確是一件不很容易的事。非有經驗不能學到的會省錢。這是有本事過日子的一個最重要條件。

四、不要因省錢的原故。而傷害身體。關於這一點。許多人都不注意。往往因爲省錢的原故。反而使身體得病。得病以後所花的錢。往往超過省下的錢。這樣打算。以致傷身體的事情常常發現在普通的家庭裡面。而常犯的一個毛病。就是在吃上省錢。普通家庭中每月燈水煤房租一切的經常用費。似乎都有一定的數目不容易減少。於是就在吃東西上設法節省。這是一個最不經濟的辦法。尤其對於孕婦和乳母兒童的飲食。一定要有充足的養料才能使孕婦的身體健壯。兒童發育完善。普通有幾種病的是因爲吃東西養料不足的原故。例如結膜炎。腳氣病軟骨病以及兒童營養不良的病。都是吃東西而養料不足的原故。養料的多少。並不與貴賤有關係。好料多…實不然。往往粗糧裡面的養料。如同小米。高粱米。玉米面。比大米白麵養料好的多。普通青菜的養料比山珍海味的養料好的多。這就是我們會用錢不會用錢了。有的人以爲青菜是…肉之類。不文明。不肯常吃。以爲得各種營養不良病。反到更不經濟。除去在吃飯上有錢之外。最省錢的辦法。就是不得病既得病之後。就應該去看。若待病重。才去請大夫。那時候不是更費錢嗎甚致於因爲吃錯藥而喪失性命的也時常有之。所以有病要請大夫投藥不要省少數錢。卻吃大虧。總而言之。我們要明白養生之道。能儉省的地方盡力儉樸。但以不傷害身體。危及性命爲原則。

以上四樣是普通分配家庭用費應注意的事。我們過日子應該先有預算。然後本着預算去過日子。能節省的地方盡力節省。同時還要注意身體的健康。

家庭勤儉節用的話

處於現時的市況下。家庭的夫婦們。不得不打算盤。收入是否抵出。生活能不能維持平衡。誠屬重要問題。今按日常生活現狀擇要分別。簡言之。期以收到事半功倍之效。勤儉節用。受益良非淺也!

談到穿衣。誰都知道現在的布價遠非昔比。供一小事。混得兩餐飽飯。便算不易。那有餘力來製新衣。一件布大褂需洋數十元。試問何以撐其體空。有幾件合體舊衣漿和舊穿。保持潔淨衛生足矣!時髦不是我們普通家庭講求的。

鞋嗎?實不起了。主婦們!妳們應出打牌的功夫。消磨在女工上。不論是大人吧。兒童吧穿甚麼何妨家做。自出心裁。到腳上更覺合適輕便。布底鞋強似皮底高跟。非但便宜而且雅觀。素裝淡抹。誰又來笑話妳少見。家庭是我們自己的。自己來作主吧!

許多名流們多在提倡蔬素食運動。研究結果。營養成分並不缺乏。且易消化。免患雜病。我們雖不迷信。無妨戒除葷酒等嗜好。節餘的錢。補作兒童的教育費。

房租漲價。爲了避免房東的鐵板板面孔。無妨少賃一間(例如。住三間者改住二間)。一次變變。不是五元嗎?聰明的主婦。請你細心想一想。爲的是家庭。或是妳的丈夫。這不是胡鬧的年月!

如果你(妳)是喜愛坐車。那要請你看一看。每月車錢一定很有可觀。腿足爲着是行路。壯健的筆此習氣尤屬不然。平日上下班代以步履。不但有益身體。且可剩一筆耗費。細水長流。

無論何事總要看得長遠。但是娛樂自不能抹殺。這亦是正常生活之必須。不過娛樂要有節制不可勉強。不可狂作。住在都市上的人。多數喜歡聽戲或漫無意識的揮霍。拮据的家庭。稍有形式的無力來享受!本實不需要。最好還是遇禮拜日或假期日。合家同遊公園。散心曠目。藉以覽賞大自然的風景。再者。每日晚間事畢。夫妻對坐。擺開象棋。瞰上兩盤。更以增加感情。孩子們下學了。燈下命其溫習功課。一旁督促教導。勝似外聘家庭教師!

以上所說。雖爲俗見。但多爲一般家庭通病。如能照法糾正。定可減少一部分開支。眞正的勞苦。換到正當的快樂。賢明的夫婦們。請試行之!(元)

腦之保健法

(劉哲齋)

漢醫以心爲君主之官。西醫言腦爲主宰之府。然患心臟麻痺。則腦亦失其功用。是心腦同爲人身最要之部分。今先論腦之保健法。夫腦居至高之地。由頭蓋骨爲之防禦。專司致命令於各部、復收各部之報告。而以才智機能。指揮各事務。其神妙不可測也。欲求腦力之安全。須注意受養全身。古人云。健全之精神。寓於健全之身體。吾人腦力耗勤作而疲。務須與以休養。休即睡眠養。即滋補之食品。若腦力使用過度。或偏於一方之時。易爲精神病之誘因。他如悲傷抑鬱。震盪打擊。其腦力受傷精神必生絕大變動。西醫之腦充血。腦膜炎。漢醫之急中風。眞頭痛。精神病癲癇狂癡。皆歸於腦也。故用腦力。須與休養。方能愈用而愈健。一般勞動人。患精神病者甚少。以其不過用腦力。書曰不識不知。順帝之則。深合保健之法也。今將保健法十二則。凡運用腦力於生活戰線上之士女青年。幸分注意也。

(一)腦部不可受劇烈震盪及卒然擊打。(小兒頭骨未固。家長教師。更不可擊腦部。賞耳光以免癡呆)。

(二)頭部宜常洗滌。以祛垢。夏日不可受日光之直射。冬時不可戴貂狐之帽。免發腦充血等症。

(三)年老及幼童。均不可剃光頭。因錄刃動搖。腦力受傷。宜剪光頭或分髮底腦有保護不致受傷。

(四)青年婦女半多燙髮。以合時髦藉取美觀。不知歐美女子。生來黃髮卷…逐順其自然發明燙髮。吾國有技術不精者。燙時疾首蹙額。歸後腦受驚熱。發生腦膜炎。頭暈。生瘡。不知皆燙髮之害也。試觀親邦日本女子燙髮者甚少。婦女們宜特別注意焉。

(五)多食滋養品。以强身體而補腦力。

(六)情感。(凡七情之感動皆是)不可過度使用腦力。佛云龍去貪。嗔。癡。愛。保腦祕訣也。

(七)每日以八時工作。八時休息。八時睡眠爲目標。

(八)不可晝寢。晝寢則夜必失眠。精神恍惚。作事顚倒。如限於夜間職業。宜工作歸來。提前就寢。若夕暴醒事。酒地花天。非娛樂之擧。乃危險之道也。

(九)燈下構思。夜半披書。無異於戰場之勇士。宜節用腦力。長期報國。然知易行難。余年半百有三。每日於診餘之暇著文一首稿約二三千。疾病襲起。不忍停揮。自今宜與諸君共勉之。

(十)呼吸新空。晨間空氣。富於酸素。(養氣)呼吸之可以滌腦。

(十一)戶外運動。運動最有益於身體。如限於職業。以散步代之。

(十二)賞美。每歲宜作名勝旅行一二次。地址之遠近。以環境經濟之能力。而行之可以怡神悅性。蒼遠觀奇巖秀嶺。或水天一色。瀑布飛泉。時花好鳥。胸襟開豁。保健腦力。無上良法。幼時每讀赤壁賦蘭亭序等。則生悠然神往之思。況身臨其境者乎。

結論。以上十二則頗覺完長。然腦之關係重要。與各部均有聯帶之功用。掛漏仍屬難免。與各項保健法參考可也。若遵行不懈。不惟享一生之幸福。且健康之體質。可遺傳於子孫强國强種。胥在斯乎。

(小常識)

▲木炭爲一種最良之藥。可以止創傷之痛苦。可以將傷處之爛肉在六小時內消去四分之一。木炭又爲一種防腐劑。對於金屬永不腐蝕。

▲獺皮褥每易脫毛且價又昂。今有一法可以代替。即既省金錢又能持久不壞。即購買較細之鵝毛或鴨毛裝入皮褥中。其效用與皮褥同。且多日溫暖異常。

▲擦皮鞋的油裝在鐵盒裡往往會變硬。不便於使用時。倘如加少許牛乳。那鞋油就會變柔軟而且滋潤。又如在鞋油內加醋二三滴後再擦時則能光彩而持久了。

▲嗶嘰的衣服容易發油光。尤其是胸前及臂部發了光。很不好看。現在可以將凡士林勻搽光處。在上面放一張厚紙。把燒熱的熨斗隔紙熨時。油光自去。(人)

皮鞋的長壽法

(宮鳳閣)

近來的新潮流。皮鞋隨着流行起來了。人們多數都變着用!但是近來的皮鞋。都由底部浸水。而至破壞!終惟皮革統制的關係。以前不能使用的皮革現已重用了!因此而不能耐久。皮鞋在晴天時候。性質乾燥。穿的時候自然的要把地中的水氣吸入裡面。將皮子的油質就會換發出去的。現在的皮革購入很艱難。並且價值又貴。在這時期當然要將皮鞋堅固長壽才是。長壽法如次。

皮鞋在短期間內。將鞋之底部及上部均擦潔淨。然後用(保革油)使布或脫脂綿抹在鞋上(保革油)如購買困難時。使他種油代用均可。用抹頭髮的(緣油)或(オリーブ油)代用也可。

(保革油)吸力甚大最好將(氣油)滴上一兩滴。後再抹上此油不但水難浸入而且能耐久也自然會長壽了。

與小孩說話要誠實
千萬不要欺騙他

「自古皆有死民無信不立。」從孔子的談話來一看。「誠實」是多麼重要!是要養成兒童「誠實美德」須從他剛有知識起。就不欺騙他。叫兒童潔白腦海中。永遠不知道什麼是欺騙。赤裸裸地一片天眞。以後自然能夠做出轟轟烈烈的事業。據說亞聖孟子。在幼小的時候。他的東鄰是個屠戶。他聽見隔壁宰豬聲。他由於好奇心的衝動就要問孟母說。「東家殺豬何爲?」孟母不假思索當時敷衍道說。「要請你吃!」待了一會十分後悔。就說「小孩將有知識。我就欺騙他。是教他不信呀!這是極不對的事!」隨着買了東家豬肉證實了她的談話。孟子一生的事業。完全得力母教。是我們做家長極好的楷模。

我們不但要以不欺小孩。同時遇到小孩雖有欺。就要以大道理矯正他。這樣小孩一定誠實不欺。成爲公平正直人物了!(國英)

第一部同時錄音片 「愛的微笑」完成

「愛的微笑」是一群童星合演的教育片。其中爲實偏裴。菲霞。于延江。新人姊妹花王芳蘭王芬蘭。等的演技。幾乎讓人稱讚不已。尤其王氏兩姊妹入滿映後還是初次出演。但作戲和口白都極自然。這當然在某種程度是很歸功於同時錄音的。不過她們的天才都是不容抹殺的。于延江在這部片子裡是扮演一個壞孩子。他的演技已經是高出一頭。新以全發去。說來這部片是成功的。導演三內英三這是他最后的一作。據說他將洗手。從事於業務方面。這實在讓我們覺得可惜的事。攝影中根正七。編劇是大興本家。荒牧芳郎與佐竹陸夫云。(上圖爲「愛的微笑」新片中之一幕)

全國小學生 舉開賞片會

全滿八大都市。自八月初旬至九月初旬約一月間。各地電影院均將選擇有教育性的影片巡迴上演。給小學觀賞。新上演的影片已決定如左。

△新京。安東。哈爾濱等處所演棉花栽培。東亞解放。卡通一卷。自通車的話。滿映時報。

△奉天東亞解放。動物大進行。棉花栽培。種子萬歲而滿。滿映時報。

△齊齊哈爾。牡丹江。錦州劇片。

國際劇場
注意 本院因馬連良京劇團來演重新改建舞台由八月十七日至二十一日五日間暫停廿二日照常開演!
八月二十二日公演 新片 藝華公司出品 有聲社會哀情 良心復活 南國紅星 李綺年主 風流小生 嚴化演

光陸 CAPITOL THEATRE 城內中街路南 電(四)三六三三
二十日 廿一日 藝華公司 哀情名片 小婦人 袁美雲主演 下期 注意佳片

平安電影院 小西關電車路 電(二)三七九一
十九日 二十日 廿一日 國華公司 武俠巨片 小俠女 胡蓉蓉主演 下期 廿二日 廿三日 良心復活

天光 大西關五斗居 電(二)三二七八
十九日 廿日 廿一日 新華公司 有聲巨片 秦香蓮 張翠紅主演 下期 上集 梅花落

雲閣電影院 北市場 電(二)五三五九
十五日起至廿一日止 藝新影片公司哀情片 小婦人 袁美云 梅熹 王獻齋主演 滿映新片 歌女恨

光明電影院 勸業商場內 電(四)二一八八
今天開演 双義評劇團 天河巧配 同時電影 西施

皇城有聲電影院 五斗居胡同
武松與潘金蓮 蘭君 顧金錢 李阿毛與唐小姐

歡迎主顧 大連 裕和旅館 邊詩園 東鄉町十五番地·電二三八一九

郭氏醫院 晝夜接產 院長郭文高 內科小兒科 婦人科產科 電話四一五九三

撫順賽馬 開催日期 八月廿二日(土) 廿三日(日) 廿四日(月) 廿八日(金) 廿九日(土) 三十日(日) 卅一日(月) 九月四日(金) 五日(土) 六日(日) 每日午前十一時三十分開始(雨天順延) 撫順賽馬場

京城 都藥房 淋藥 百發百中·永久根治·斷然好評 錦熱兩省各地藥房均有出售

淋病與婦人病 (帶症赤白帶) 患年久的 一週入團即見效 △保證除根 △永不再犯

本藥預防花柳病 噴好評 主治功能 全滿各地均有代售 まむし蝮藥房 都藥房

補血 強壯 貧血 衰弱 虛弱 產前產後 慢性疾患 病中病後 心身過勞 先天不足 後天失調 保利他民 (ポリタミン) 各大藥房均有經售

飯後的胸痛! 飯前飯後,幾粒仁丹 保你胃壁强化,胸部暢適 胃也不痛 防疲消食 立癒頭疼 疲乏一掃 仁丹

最新刊 權藤正一先生著 簡易日華辭典 本書之日華兩語皆是其現行必要之語 定價二圓五角 郵費壹角六分 袖珍六五一頁 發售處 大阪屋號書店

忽十五版 中谷鹿二先生著 簡易日語會話 定價六角 四六版洋裝二百七十頁

忽五版 淺井周治先生著 服部字之吉博士閱 日華對譯 最新日本口語文典 定價三角 四六版一〇九頁

曝經

芥川龍之介

一入了三伏的炎熱時節，各寺院的僧侶都忙了起來。在中國現在還是使用陰曆的估多數，陰曆七月，本邦原來說，也就是八月，乃是一年中的鬼節，（即中元節）在這前後，要預先各處用的東西來應付這個季節。超渡亡魂，設盂蘭盆會，無論在何處的河川或湖沼，都很容易的舉行着，農家在田邊的十字路上修築小祭壇，稱上各種各樣的供物，其間點綴着偶供祀田神，這也是夏季最要緊事之一。「雨打七月念，棉花弗上店」，像以上的兩句鄉間俗諺，便是在七月二十日下雨的時候，那年的棉花就有不收成之虞，所以必須祈禱在此日不下雨方為妥善。從家內邁出第一步起，是走一步叩一個頭，在祠念着田神，像這一氣叩到祭壇要往復數次的，如果看見額上撒出血，膝蓋已經露出，那便是表示信仰的真誠，非常值得自誇的民衆都是有着這樣的虔心，來迎接着鬼節。陰曆七月三十日是地藏菩薩的誕生日，同樣八月三日是神農氏神的誕生日，盂蘭盆會，城隍神市中巡行好像神仙與他們的祭祀方法，在一年中很熱鬧的舉行着。這樣的儀式，處處都受着人家佈施。如果較比大的時候，每年在夏季都有曝曬經文的行事，而遠近的善男信女都來參加的。不知這種行事是何時所起的。對於僧侶是很有益的，可以說是一擧兩得，因為是很大的寺院，所以從古傳下來的經書珍藏，是不能少的，藉此可以掃除經書，兼且做防預盜難的手段。雖然表面這樣的宣傳，而無一人來的時候，「曝經一日，來世福德無量」如來佛可以加護的」如此一家一家的說教，看起來也很可笑的。曝經當日，在廣大寺院的境內，從早晨起祭的男女信徒，擠得連身體都不能動，各個都手捧着廟裡的經書，在炎天下曝曬着。僧侶們都換着班，在涼爽的經堂裡很反復的誦讀着經文。不只纏就曬耳，而在炎天下被曬暈倒者，不知有多少？可是一發現有暈倒者，即時在把他們抬到涼地方，用冷水把他蘇醒過來，在本人還是信仰不足的表現。（關實信譯）

我們的生活．要簡素健全明朗

神界雜俎

海南島的蘇東坡祠

德人題字讚揚盛德

州。更由英州遷至廣東。他帶了衆遠軍節度使副使的名銜，鎮日與愛姬朝雲賦詩飲酒，風流自若。不久朝雲亡故，東坡更流至海南島儋州，會有致王敏仲書中云：「某垂老投荒，無復生還之望，今至海南，首當造棺，次便作墓。（中略）生不挈家，死不扶柩，此亦東坡之家風也。此外惟宴坐信中所記。」便是此時，東坡於惠州至雷州旅次，得遇同遭流徙的弟弟子由（名轍），共起臥二十餘日，追追命急，遂渡海於瓊州上陸，乘轎至儋州，雖受太守張中之知遇，又為有司所中傷，被逐出倫江驛而移至稽櫃林，這三年間簡直是「食無肉，居無室，出無友，多無炭」，據說缺乏糧食的時候，甚至吃過蝙蝠和蝦蟆，追哲宗駕崩，徽宗即位，東坡還至廉州，次還永州，復朝奉郎職，建中靖國元年於常州以六十六歲老翁病逝，而論為異火之鬼。

東坡遠謫于南，復不容於上司，竟至再三流徙至奧地，實因流謫中所作詩文多所忤於當道，其作中以和陶淵明飲酒二十首，和陶詩四首為最有名，此外有易傳，書傳，論語等三傳及未完成之東坡志林等。

東坡遺跡在海南島，可以說是惟一的史蹟。其祠位於海口，與瓊山府之間，正門懸匾額曰『蘇公祠』中門懸一扁「南溟上書畸甸」據說是擴自明太祖勞海南衛指揮詞。正殿供有『宋蘇文忠公諱軾神位』的靈位，最引人注目者，即光緒乙未年間瓊海官吏倪務司德意志人納磯氏，以德文所書匾額，其上附有譯文（係出自白門豐林之筆），詩如下「君子經行處，鄉風化善良，後人承教鐸，千載感遺芳」。蘇公祠左側，設五公祠，所記五公為宋尚書右僕射李忠定公，宋尚書左僕射趙忠簡公，唐尚書左僕射李公（德裕），宋秘書少監胡宗銓公，宋資政殿學士李莊簡公。蘇公祠右側為伏波將軍廟，漢伏波將軍路博德與馬援二公。當地土人信仰極虔誠，至今香火不絕。（海）

印度的波羅門教與甘地翁

世皆謂佛教源於印度，致以螺遊成道而神始，周為不謬。時不知所謂佛教在印度並未大行，釋迦滅過百年，久即與印度教融合為一，名曰『波羅門教』。所謂必謂靈魂受污，則亟需滌被經無數繁文縟節儀式而後安。精神可貴，蓋積千年而然，因其於波羅門教因果靈魂二義，終生得持守，身體力行，本諸佛說『欲知前世因，今生受者是，欲知後世因，今生作者是』，故治事厭世，精神甘願終始，即偉大處如旅行乘三等車，日食麵包數塊，隨時紡績，有類苦僧，世多知之。今日反英諸先覺如甘地翁者，即奉此門為誠實信徒，不合作運動，亦基於教義之旨而發。普通教徒約分四級，（一）波羅門（僧侶）（二）刹帝利（武士）（三）吠舍（商賈）（四）首陀（奴隸）。總數達二萬萬千萬，佔三億人口三分之二強，可謂盛矣。波羅門教規之嚴，殆無以復加，一屬於某級，則思想行事，婚姻飲食，侍親奉神，以至養生送死，無不各遵戒律，寧致或死，視此階級戒律為神所定，不隸此範圍者，輒被視為賤民，人人羞與為伍，苟己影始於本教義而發，至嚴格繼食，亦自謂能「潤洗靈魂」焉。甘地既為波羅門教苦行卓絕之一，印人無不以其言語行動為轉移，十餘年前印度第二次不合作運動開始，甘地首以破壞政府專法自任，良以印度向歸英專賣，稅收至鉅，而皆歸印人負擔，甘地洞燭此弊，率門徒八十人赴海濱煮鹽，不旬日間全印風從，婦孺夫，益諫父，致英一月減收三千萬磅，以昔証今，子信其靈魂精神為永世堅拔不可動搖稍泯矣。（習聰）

談珍珠

東珠為滿洲極品

凡屬生長在深海中的珍珠，多半是最偉大的珍珠，可以說是寶石界中最珍貴的物品。這種珍珠，在過去雖說總是藏於海底，但早被社會上一般的人視為係一種神秘的東西，不僅為女性所寶愛，即當年的皇帝尤為君王珍貴的國寶，尤其是稗官野史，更把珍珠看成是萬能的寶物，像什麼避火珠，避水珠啦，避風珠啦，避塵珠啦，歸納說起來，要是人類所怕的東西都可以拿珍珠去剋制，究其實際，珍珠是最見不得火的東西，不獨不能剋制火，並且被火燃燒之後，即成為一種毫無價值的黑炭。在科學進步的現代，珍珠的價更，值將脫去其神秘性，而顯露其廬山面目，因之珍珠的用途，也不過成為貴族婦人的一種裝飾品罷了。

至若珍珠的產地，最多最好的是波斯灣，日本，澳洲，印度的錫蘭島，和南美的秘魯以及南洋群島等處。在滿洲，則曰江珠，產在牡丹江鏡泊湖一帶，稱為東珠，茲特將珍珠種類，約略分述如下：

一，野生珍珠，此種珍珠係以阿古屋貝，黑蝶貝，白蝶貝為母體，亦可以稱為母貝，母貝生長於海中，因受波浪激蕩，那些細小物體，則母貝的內部可能，如果從入之後，則母貝的內部，時有特殊性質的組織中形成珍珠袋，慢慢的分泌物由特殊性質的珍珠相當時期就形成珍珠了，內中的成分，炭酸石灰百分之九二，有機分佔百分之二水分佔百分之二，其比重為二六五，至二六九，在三度半至四度之間，以其弱於抵抗酸素，故放在火中，很容易燃燒。

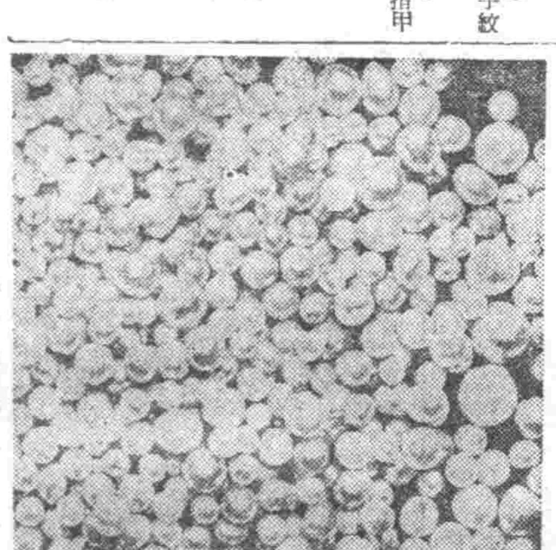

在澳洲所採集的美麗珍珠

滿語抄存

法諸（手了）　阿哈歡恩（手紋）
努楮安（拳）　希塔呼恩（指甲）
卓敞瑪安（指甲根）
車遮恩（胸膛）
圖昂哥恩（心坎）
尼鴉馬安杏喀（心窩）
毓毓恩（奶頭）
圖忽哈（奶頭嘴）
鄂和（胳肢窩）
阿弗賜（肚）
阿爾歡阿弗禮（小肚）
烏勒昂沾（臍）
喀勒畢因（肚臍子）
飛蘆（背）

雜花詠

（陳子颺）

▲美人蕉
朱顏綠鬢最風流，只解相思未解愁，影上簾紗增意緒，詩題彩筆賦綢繆，輕舒翠黛迎新月，慢展丹心待早秋，丹顏雖駐恨空長，淒涼月色浥露含烟無限意，空懷好夢留深夜，惆悵心懷寄淡粧，闌雜酌。

▲仙人掌
金莖承露本荒唐，浪得虛名動帝王，害鳥未來人易老，滄海桑田原是夢，勸卿應斂霸鋒芒。

動物的忠一孝一節一義

鯨與蜜蜂在國王統治之下，絕對服從王命，可稱之為忠。烏鴉反哺，不愧為孝。燕與鴛鴦及仙鶴等，為一夫一婦制，規律極為嚴整，假設夫婦中之一方，內病夭亡，對方即為之守節，此終生不再另覓配偶，謂為節操堅貞，非過譽也。再以家畜而論，犬的性質靈敏，行動機警，專負看家守夜之責，極盡保護家主之能事，而且素重情感，常因家主死亡，犬即絕食而死，甚或家主遠出旅行，犬亦不飲不食，殉義而死，所以紀念義犬之古塚，或表彰義犬之石碑，世界各國到處均有，可見犬之重義，由來已久，非偶然也。而實以上所說之忠孝節義，雖係按照各種動物性能之所近，而節取其所長，然而實際上，確與忠孝節義之道，完全符合，並無絲毫牽強之處也。（郭子嶽）

史蹟永陵

11　渡邊三三

尊號臺址

一般稱為金鑾殿，在北門裡高處，萬曆四十四年即位於此，後征明舉狼火之地，現在基壇稍高。

協領公署址

於東門裡，康熙廿八年所建，初置城守尉，光緒三年改置協領，民國廢止，今遺址尚存。

八旗公署址

於協領公署西，高家正白旗公署址，今為村公所及國民學校所佔用，他之七旗署，在協領公署附近，荒蕪殘存。

駙馬府址

即北門外之東邊。

關帝廟

南門裡鐘鼓樓，早已廢毀，廟院內有乾隆廿九年重修之碑尚存。

城隍廟

建於南門裡之東廟，形尚存，城內僅此一廟。

文廟址

在城內東南隅，華麗之殿宇，日俄戰爭時燒却無存，現在僅石壁一部尚存，以下各廟同時均被災厄。

文昌閣址

在文廟東院。

法人喜赴工德

最近有許多法國勞動者想在德國工場裏，務於纖維及金屬工業，以法國許多人自動向德國工場請求，雜他們的知識和技能，就有被送到德國來，所以他們乘車。

現於德國勞動者，已經有二萬人，並且在巴黎的德國工場裏工作的法國勞動者，已經有二萬人，紹局，為給他們一些精神上的安慰，於是派遣法國西演藝團到德國去。

伏日故事

（趙仲珂）

按伏日起於秦，史記秦紀云：德公二年，初伏。正義云，六月三伏之節，起秦德公為之，故云初伏，伏者，隱伏避盛暑也，事物紀原云，四時代謝，皆以相生，立秋以金代火而畏火，至庚日必伏，故謂之伏日，釋名云，伏者金氣伏藏之日也，金畏火，故三伏皆庚，四氣代謝，皆以相生，至立秋以金代火，故庚日必伏，小學紺珠云，伏者金氣伏藏之日也，初學記引陰陽書云，從夏至後第三庚為初伏，四庚為中伏，立秋後初庚為後伏，謂之三伏，曹植謂之三旬，其意則同也。

伏日之風俗甚多，但大半隨而不傳，僅伏日吃面之俗，至今尚流行於民間，他如伏日作湯餅，名為避惡餅，初伏麗麥瓜於祖禰，或於伏日食綠荷包子，又三伏之際河朔各地有避暑之飲之例，製者此外，於伏日洗象，浴馬，賜冰於大臣，貴冰果於邇上，陽紅鹽豆於近臣，以上諸俗迄今均廢而不行，缺而不傳，此亦可見移風易俗之一端也。至於伏日之故事，見歡俗。

寫在大同劇團上演「林則徐」後

（十）

歐陽龍光

編劇與導演

性格上，林則徐是一位愛國的熱情官吏，他忠實於國家，但卡爾斯囊律（英國貿易監督官）也是忠實他們的英國，為了抵制中國茶葉的入口，而攫取毒害中國人靈魂，肉體，精神，金錢的販賣鴉片手段，他口口聲聲說是為了「大英帝國」為了「維多利亞女皇陛下」，在祇求目的不擇手段下，他失去了人性，我們知道這也就是英國傳統殺外倫交的一種，林則徐偉大人格感動了自自覺父復仇的優秀英，挾殺民族觀念的蛋民才子富一是，洋商人白克平，劇是在這二種不同地陣營下展開了。

編導主演（即藤川研二），在人物構成上，他是的確用了最節約的辦法，劇意是在一貫的直線下發展着，可是劇作者在結尾上却收束得急促，缺乏力量，這是為了在台詞部分有不足缺陷，最後瑪林則徐和南濱總督鄧廷楨的對話中，應當加進去廣東是怎樣在「斷然不能不撲」下和英人抗戰，及至都沒有地失事，它的主因，不能不算做當時清廷官吏的昏庸，平日疏於防衛所致，間帶當解放蛋民問題，甚至家族和親友行前應有的託囑安置，因為林則徐也是人，他決不是木偶，所謂愛國忘家那是一句誇張的大話，正若拿破崙並不整日整夜坐在馬上，一意衝鋒陷陣，他也要和瑪麗亞談情，道學家也未必一意「道貌岸然」而不生小孩子，我們知道忘家也未必就能愛國，何況愛親近的人也是人的常情呢？

序幕在諷刺傳教者的偽善，是個有力的存在。

義律性格和身分的寫出以至演出是編導者最大失敗點，把一個外交官活生生地變成了一個海賊頭目，在舞台上，義律幾至是一個沒有涵養沉不下氣極其浮極底一個私運鴉片的流氓，人物性格的模糊是林則徐一劇上演底大致命傷，水兵的一些多餘對話，減輕了劇力量不少，好的劇作和一幅完整而美好的浮彫，人物刻得愈，模糊一片，我們對這作品將要生出一種惡感地反響。

「林則徐」劇本是一部「劇本中心」的演出，我們並沒有發現編導所謂導演與到的手法。

揭幕的片頭，在揭幕前，會然地發揮收事，在「大快人心」上，是藤川君的一點功績。

科學史話

談月

（五）

楊新民譯

用小望遠鏡向世界眺望，便可以看明地球完全不同的光景，這是因為月的表面乃係凹凸露不勻的岩石所造成，月表面的大部分非常凹凸不勻，又有可以稱做圓形噴火口的部分，噴火口的小者由望遠鏡將能看到，其大者有百哩以上，她的總數約有三萬二千個。

僅有因溫度的變化而生的膨脹和收縮，再不然就有因被流星的衝擊使岩石生了破裂的變化而已。

噴火口大概近於圓形，形成他周壁的環狀諸山，都約在一千呎至二萬呎中間，噴火口的底，有比周圍地域高的，又有很低的地方，其中有一個或數個山峰由噴火口中心突起，他的高度和火口的周壁一樣，各處與噴火口接近，有時互相混雜，儼若年代淺近的噴火口，推開年代陳舊的噴火口而形成的。這種噴火口因和地球上的火山構成酷似，所以在月的歷史最初期，因火山作用而發生的也說不定，但又無法確定，若採用這個學說對大噴火口的形成即難以說明。

古曆中者

古曆中者，如楊國忠子弟，每於伏日，取冰琢為山形，飲宴其中，座客雖煩盛暑，而各有寒色，元載有芸輝堂，水晶簾押，清冷逼人，伏日無蚊蠅之擾，長安富家子弟，每於伏暑，結冰爲樹，設座具召長安名妓，團坐歌舞，為自遣驕。

避暑之會，又歷代帝王，於禁中避暑者，御幸翠寒堂，納涼，長松修竹，濃陰蔽日，有於屋之四檐，避暑者，果木為峯，去地甚高，風生戶牖，雲起楝櫟，三伏之月，於茲避盛暑焉。一投

旅行須知

掘男

四，購票須知

購票時宜親在購之，購得後尤宜詳查所載地點及日期，不然事後覺錯，欲更不得則徒受損失。（1）自帶。如係一人或二人以上同行，則其票宜自己攜帶，以防同失之虞。（2）防騙。驛站碼頭，時有身着便服，手持票張高聲兜賣者，以不買為佳，以免受騙。

五，行裝運搬

於乘降車船，出入驛港之際，且勿僱用便衣運夫，或甘願代携衣者（即脚夫）爲可用，且須記清號碼，備於遺失時查索之。

六，保守己物

（1）貴品，凡貴重物，宜藏於穩妥之所，而非不得已時，以勿取出玩賞為要。（2）瑣物，一切小件物品，易於遺失，故宜置之於穩妥之處，免於隨用時慌忙誤事。（3）防盜，凡港驛公園等繁雜地址，皆為賊活動之地，故於購票，乘降換車時，須特別用心，以防竊於未然。

（七）公衆道德

購票或乘降，務須順次魚貫而行，勿擁擠爭先，不顧婦孺老弱。（1）車內，宜保持公共衛生，勿於停車時入廁，或將物於車外（2）占地位，關於地位，尤宜注意弃乘客稀少，且勿獨佔雙位，非臥台內不可臥舖。

（八）勿貪小利

『不討便宜不吃虧』，欲防受欺被騙，切忌見小生私，大凡騙者，多以利為餌，不貪其利，則雖上其鉤，故不貪邪財小利，實爲萬全之策。

（九）萬勿冒險

車船未經停穩，或已行開駛，切勿乘降，務誤事失約，金錢受損，萬勿以至貴之性命，輕意冒無味之危險。

（十）預防越站

乘車越站，非僅煩惱誤事，且甚絕志耗時，故須慎之（1）準備，於車船將達目的地前，宜整備物品，着齊衣冠，降車時，非但可以迅速，而且可防遺物於車中，（2）聲明，萬一未備以致越站，則宜速行聲明於車掌，設法措置，否則綿被方杏罰，難免受罰。

商標　註冊

清血解毒

功能的神奇勝過打針十倍！

毒必靈　丸劑

主治　梅毒、胎毒、下疳、痔瘡、頭暈耳鳴、血壓過高、神經痛、鼻漏炎、膿窠疥瘡、肩膀發板及一切梅毒症

各大藥房皆有出售

欲根治梅毒　宣徒速清血

凡患梅毒者、積年蘊毒、頭昏腦漲、腦後背部酸楚、頭痛耳鳴、肩髒發板或常習便秘、血壓過高等之發生、日常生活極感焦慮、一檢血內毒素、必得證明梅毒螺旋菌、如此之現象、則因梅毒多年毒質蘊積之結果、患家因循自誤竟成終身不治惡疾、本藥廠為徹底解救梅毒、不惜巨大犧牲、覓得最新秘方按方配製定名「毒必靈」藥丸、以極異實藥方、作普遍介紹、無副作用、便利安全、無打針之危險、無求醫之麻煩

驅梅清血　功効空前

藥力迅速入胃之後、立即溶解而輸入人體一切分泌液中、將全體毒菌搜淨、一切積毒骨體血中毒根、諸毒逐漸概由大便漏出、服用當日、精神愉快、兩三日服藥、夜間安眠、血壓減低、神經調整、身心安泰、有不可言喻的爽快、毒必靈絕對有效、本品功能據有無可比擬之徹底抗毒清血作用服後數小時內、藥力遍及全身、不但徹底肅清毒質且使各組織全體細胞及血液內發生一種抗毒素、促進各細胞及腸粘膜機能之回復、從此殺滅梅毒螺旋菌、徹底的淨化血液、曾經注射藥針、不能除根者服用本品、管保妥善靈驗內消外散、安全根治

竹村製藥廠出品　大阪市東區南久太郎町

皮膚病靈藥　賽金膏　セーキン

頑癬惡瘡　最採晚愈

發行所　竹村製藥廠

腦新　頭痛!!宜速服

ノーシン　"NORSHIN"

宇宙製藥公司

治愈瘰癧鼠瘡

田世榮啓

光明電影院　南樓鐘內城勸業商場

八月二十日演　吳俊亭　評劇大王

李蘭舫　陳少翔　苗桂鳳

筱一樂　金月蘭　苗桂舫　劉麗君　筱立卿　張寶樹　李榮坡　吳連城

眞牛上台　五色電光

天河巧配

本院特別加演與衆不同

張筱軒　連幼紅　榮華亭　芮伯芝　宋幼香　熙永生　李一春　筱少蘂　陳少翔　東少蘂　筱蘭坊　李俊亭　吳

華容道　大大鼓　平西廂　京韻大鼓　相聲　双簧　木人頭

同時電影　西施

淋病　治淋特效

患者，請勿遲疑：這是淋藥中最被人歡迎的特效藥，治男女淋病，不分輕重，服至兩三天，就有斷根的靈驗。因本品對於消退疼痛，撲滅淋菌！迅速而的確，並無副作用，請用吧！最可靠！這眞是從古以來空前的發明，醫界底奇蹟，人類底救星！

包裝：24片

滿洲柳韓公司

厚生大會 第二日

"厚生之夕"豪華展開

日滿兩系在紀念會館光陸影院分別舉開

厚生大會第二日十九日夜、於展開慶祝勇在的在奉青年一萬人之活躍運動盛況後、即有『音樂與舞蹈演劇等厚生之夕』乃爲點煌五彩豪華之行事也、乃於萩町紀念會館、及城內光陸電影院、相繼盛大舉行、日系會場爲萩町紀念會館、於午後六時三十分、首由滿洲醫大交響管絃樂團伴奏、齊唱日滿國歌、即行開幕、於中西民生部厚生科長、多田奉天副市長之致詞後、遂公演合唱、獨唱第一部、第二部五族之音樂、與舞蹈等、第二會場爲滿系部、觀衆對於劇團奉天協和劇團、所有之熱烈表演、均讚嘆不已、甫至午後十時、即於盛大狀況中閉會矣。

完遂民族崇高使命 一致打破利己觀點

厚生大會中川氏發表談話

滿洲國代表團長出席、關時會談、即認係頗熱心厚生運動者、滿洲國建國十年、在此極短期間、凡有方面均見伸展、且在此開厚生大會、努力採取日本完備之厚生施設育成健全國家、頗表敬意、對於此大會、網羅日本代表人員、網羅中央政府、東京、大阪、名古屋、樺太、台灣等各方面權威者、發表意見、對於所謂滿洲厚生運動、定有貢獻、而在百五十萬大都市奉天舉行、最有意義、何故百萬以上都市、平時傳染病極爲猖獗、到處橫行、毋寧吾人以爲此乃大都市生理的現象、過去日本有所謂勞働會議而在當時完全作英美的思考問題則資本家與勞働者之協調耳、今日起開催之厚生大會、全然超越勞働與資本、勞働生活、化而爲一、書經云『正德利用厚生民和』此乃行道義政治興起生產、即當生活內容、即所謂民和是厚生大會目標當然必須在此滿洲係複合民族國家、故此問題解決、相當困難、如谷民生部大臣克能認識厚生、故必能成功也、（寫眞：吉坂氏）

名武術家蔣氏 出演厚生之夕

於本市舉開之東亞厚生大會、蒲日頗得各方好評、二十日日系演劇之厚生之夕、並將有本市名武術家蔣卓然氏率領該氏之學生等表演各種拳術及舞劍、刀槍、對打等、蔣氏爲我國武術界傑出人材、曩曾代表我國出席慶祝親邦皇紀二千六百年紀念、赴日本內地表演、此次特別出演於厚生會場紀念公會堂、當能收穫異常美滿成績云、

商工公會招開 各代表晚餐會

東亞厚生大會、行將於明日、三日間期終了、正式閉幕、是以奉天省商工公會、爲相交驩計、特定於明二十日、自午後六時起、於奉大樓會館、舉行各國代表招待晚餐會云、

市民大廣場在砂山北建設 決動員青年團奉仕

分成十班每班百名自十八日起至廿五日止

慶祝建國十週年、奉天市紀念事業之一的市民大廣場、已決定在砂山以北開始建設、一面協和青少年統監部、鑒諸內外諸情勢、尤其是明年度將實施之勤勞奉公制、爲精神及體力之鍛鍊並先期勤勞奉公實踐計、對上記之市民大廣場建設、決定動員千名青年中堅團員、赴現地勤勞奉仕、由八月十八日起、至十一月廿五日止、共百日、分成十班工作、每班百名、其有熱烈意義之奉仕、已經開始、其各區担當日程如左、

第一班 瀋陽區至廿五日、
第二班 小西區由廿五至九月四日、
第三班 大西區由九月四日至十四日、
第四班 大和區由九月十四日至廿四日、
第五班 敷島區由九月廿四日至十月四日、
第六班 朝日區由十月四日由至十四日、
第七班 瀋陽區由十月十四日至廿四日、
第八班 東關及瀋海區、由十月廿 日至 十一月四日
第九班 北關區由十一月三日至十一月十三日
第十班 皇姑區由十一月三日至廿五日云、

凡赴新京旅行 須持注射証明書

【通化】省公署總務科發表、自八月十五日起、凡有赴新京方面旅行者、須持有百斯篤預防注射證明書、否則嚴禁通行云、

注意小偸！ 摩電車上窃案多

在敷島署管界成行之廳電車中、於十八日午后曾發生窃案三起、略誌如次、藉以促進市民乘車時之注意、而行徹底完成旅之防犯、

▲於十八日午后三時頃有未詳姓名之商人某某由奉天驛搭乘電車、行經北市場站時、頓覺丟失國幣四百元、乃行報警請緝云、

▲十八日午后三時五十分許摩電車行經北市場站時、有商人牛斗閣（三十二）攜弼懷表失踪、亦至敷島署報案▲於同日午后四時頃、有賈寶山（三十六）者由小西邊門搭乘電車赴十間房行、當抵協和街一段廿一號附近時、發覺懷表被窃、即時報告敷島署直轄派出所、請爲查找云、

利用厚生結成民和

日本代表團長吉坂氏談

日本代表團長商工組合中央金庫理事長日本厚生協會理事吉阪俊藏氏、因北鮮鐵道事故、較晚定轄運、於厚生大會開幕日、十八日午前始行入奉、談述視賀東亞厚生大會情形如左、

余以北鮮鐵道事故、恐不及開會式、差幸得參列開會式、此爲受天神之佑興、會長谷民生部大臣、三年前大阪厚生大會時、曾以……

建民運動、乃基於八紘一宇之肇國的大理想、完遂大東亞戰爭、爲世界之指導者、爲大東亞長兄之日本民族也、日本爲完成此世界、必須增強民族力、民族之資質向上、一方面、務使日本民族、具備以哲學、政治、經濟、文化及道德、爲道義的世界、新秩序之指導者、推進者的資質、同時爲此崇高遠大之使命的遂行、必須使民族力極強化、故政府於目下、爲此民族之增強、以各種施策、與此呼應協力之官民成一體、而展開民族運動、民族力之增強、在量與質兩面、此兩者之基調、乃民族之世界觀、單要求自己之生活、物質的生活之幸福、如個人的利己的物質的世界觀、絕對難期民族之增強、日本民族之世界觀、乃歸奉一切於大皇、確信道義的世界新秩序之建設、亦仰陛下御稜威而實現者、此日本民族的世界觀、即健民運動之出發點、日本之各種對策如次、

一、則於人口之量的增強、

人口增加對策

△世界觀之確立

△姙產婦登錄、保健指導、物質配給優遇姙產婦、優良多子家庭之表彰育英

△結婚、適齡優生結婚之獎勵、此多紹婦人團體醫師產婆保健婦之協力、

二、死亡率

△衛生思想之普及、乳幼兒體力檢查、即國民體力法、結核預防、集團作業物行集團檢診、

三、人口之質的強化、對滿十五歲以上廿五歲間之男子青年、依國民體力法行體力檢查、

△對健康者

一、強健者、體力章檢定、（基礎體力、國防技能之練成）

二、虛弱者、體力向上指導體力向上訓練法（醫學、體育、精神、生活指導）

三、病者保養指導

四、一般國民體操、步行的習常鍊成、無線電體操、

以上以大收叢實會爲中心、現在每朝行七百萬人體操而於現在展開者、此外各按季節爲重點、於大詔奉戴日經隣組常會、使趣旨徹底、使此運動有力展開、必對日本民族之資質向上有所貢獻於大東亞共榮圈之確立、世界道義新秩序之實績上、神益良多也、（寫眞即中村氏）

四大都市向國軍獻納飛機

定本月杪舉行隆重獻納式

奉天、撫順、鞍山、本溪湖滿議四大都市市民之赤誠義會向日本軍有獻納飛行機之舉、今又對我等國軍航空部隊、獻納飛行機十架、其獻納式、由于治安部大臣臨席之下、於第一軍管區司令部主催、在三十日午前十時、假奉天市于洪屯國軍飛行學校舉行、當日因有一般參會者、除由奉天驛至于洪屯運輸臨時列車之外、又由車站飛行學校開通行臨時之公共汽車、該獻賀此獻納式、決舉開國軍飛行機獻納祝賀模型飛行機大會、於午後一時、在獻納會場舉行、分爲國民學校兒童、中等學校生徒、一般市民三組、互相爭霸、對優勝者、以國軍之好意、實行同乘飛行云、

出席操觚者大會代表 視察奉撫地方

日華兩代表離滿感想談

過去出席在國都新京舉開之操觚者大會、而於開會後屬於重工業視察班視察奉撫地方之新民報代表陳垂光、日本新聞會板谷幸太郎兩氏當離滿之際談述感想如左、寄來本報、

東亞操觚界握手 大會收獲頗豐

日本新聞會 板谷幸太郎談

此次之大東亞操觚者大會收獲並意議、原並非單純者、其中直接的成果、爲出席『大東亞新聞協會』之設立、全員一致相約、且此不待大國之操觚者大會、日滿華三國之意、作成具体案、各各持其具体案於東京之日日新聞會、日本新聞會更集成案、整理各國之具体案、而得成案、亦即協調大東亞新聞協會之設立不待論、此爲有後日之三國代表團之責任與誠意的問題、但確信並不須提攜、若一先不開內之操觚者、完全握手與協心同難來之同團、因此大東亞新聞協會之設立會乃能眉之急務、故此次操觚者大會亦取向次階段飛躍之重大階梯、相信意義頗爲深遠云、

國土建設驚人

陳重光氏談話

負有重大使命與深刻意義大東亞操觚者大會、於滿洲建國十周年之佳歲而舉行、殊使參加者感覺萬分與奮、滿洲建國繼續十年、一切建設莫不突飛猛進、且很安居樂業、在治安上可稱夜不閉戶路不拾遺、在民族上雖有日滿等系之存、但實際一致、精神一貫、把握崇高之理告完成有機的生活體東亞新秩序之建設、當以此精神爲基礎、新京市偉大建築與設備之完善、道路整潔、在在均合於近代化之都市、而奉天、撫順、鞍山等處之工業開發、更爲建設東亞上唯一根源、此誠令人不勝驚歎者也、旅滿雖僅只旬日、因難窺其全貌、但所見所聞、滿洲誠爲東亞共榮圈中主要地位且有東亞盟主日本之熱誠指導、國民自強不息之振精神、滿洲建國進當非偶然者也、其間最令人欽佩、而感激者、……我等共同之使命、旅滿期中、更承各方熱烈招待、隆情盛意無任感謝、且中日滿三國代表暢懷暢談相親相愛有如一家、相親相和如手如足、此更令吾感極身難忘者也、

介紹樂土滿洲眞姿

滿鐵向菲島寄寫眞資料

爲使民衆認識欣迎建國十周年之佳年的大東亞共榮圈的先覺滿洲國現況、以供新興東亞菲島建設的參考、近來菲島派遣軍、向滿鐵請求寄送像片資料、所以滿鐵以同社電影製作所最近製成之影片『王道樂土』影片共六卷及四裁之像片、一百頁、於近幾日中寄送菲島當地、影片像片、除表示滿洲國現狀外、以記錄五族協和親善風景爲主、期待菲島人能充分領略民族協和之樂土滿洲國云、

本社主辦

徹底青年建國精神 編成電影班巡迴放演

康德新聞社鑑於滿洲國軍之使命於此時局下、其重要性、日益重大而對徵兵適齡青年、爲使建國精神徹底計、決組織輪流電影班、赴奉天省下各地放演、此一行攜有『東亞解放』『漫畫』『我們的軍隊』等三卷影片、十九日出發、爲將一行之日程、誌之如下、△田師夫二十日△大石橋二十二日△撫順市二十七日△本溪湖市二十九日△瀋陽縣三十一日△蓋平縣九月一日△遼陽縣三日△海城五日△撫順縣七日△奉天市九日△（寫眞本社映畫班之陣容）

（寫眞說明） 花電車

爲點綴東亞厚生大會的盛典、市內電車也裝飾上美麗的花彩、以鮮艷的麗姿飛馳在市內吸引着市民們的視線、讀給大會的色彩更抹上一層美麗的綫條

市民慰勞警官 向敷島署獻金

前者本市大和區青葉町搶案匪犯弋獲之功勞者、敷島署刑事高介超、除獲得警局之表彰外、於日昨敷島署曾接到無名氏日系市民東誠慰勞獻金國幣十元、當時即由署側轉交高刑事、慰勞獻金之日系市民、此舉殊令人感佩不已云、

我等之堅固防護陣

廿一日起分別舉開防衛講習會

協和會奉天市本部、爲對各分會之班組長防護訓練上使其有心得、乃定於本月廿一日上午九時分別於左列各地實施防衛講習會、其日程如左、

一、廿一日午前九時光陸電影院、參加者大東、東關、瀋陽、三區、

二、廿一日午前九時亞洲電影院參加者小西、渾河、北關三區、

三、廿一日午前九時天光電影院參加者大西、瀋海、朝日三區五

四、廿一日午前九時雲閣電影院、參加者敷島、皇姑、永信于洪四區云

第三次國兵檢查

【西安】西安縣國兵檢查已屆第三期、第一軍管區徵兵官、村山、第三徵兵署徵兵西安縣長鍋島高二氏、前者曾將縣境、二道河子、遼河源兩鎮壯丁檢查完了合格者若干名、於八月十七日起開始檢查西安街範圍內之適齡壯丁國兵云、

國外代表視察日程

參加東亞厚生大會之親邦日本及華中、華北、蒙疆等國外參加者、分爲如左記之三班、視察建國十年偉大發展之滿洲國所有產業、開拓文化等各部門至於其日程如左

△第一班（日本四十名）

廿一日＝一六時〇二分自奉天出發於新京一泊

廿二日＝一三時一五分自新京出發赴吉林

廿三日＝十七時五四分自吉林出發赴新京

廿四日＝二二時四〇分自新京出發赴哈爾濱

廿五日＝視察哈爾濱

廿六日＝乘哈爾濱丸赴佳木斯

廿七日＝視察佳木斯彌榮村開拓地牡丹江、

三十日＝七時二〇分自圖們出發赴新京

△第二班（日本三十二名）

廿一日＝一四時三三分自奉天出發赴新京

同日＝二三時〇五分自新京出發赴哈爾濱

廿二日＝視察哈爾濱

廿三日＝同

廿四日＝七時二〇分赴拉法視察開拓地

廿五日＝視察吉林乘二〇時五〇分之火車赴新京、

△第三班（中華、蒙疆二十二名）

廿一日＝九時二〇分自奉天出發視察撫順議夜歸奉、

廿二日＝九時二〇分自奉天出發赴新京

廿三日＝滯京視察

廿四日＝九時〇〇分赴吉林

視察市內堰堤、

廿六日＝一四時一六分自吉林出發同新京

同日＝二一時五〇分自新京出發赴哈爾濱

卅日＝二二時三〇視察哈爾濱後即歸京云、

打開住宅困難

關係當局協議對策

最近於向時局下主要各種生產部門、戰線之婦女、擴於激增之一途、頗使關係者爲之喜悅、惟因婦女之出動、引起住宅難、而使責任者大爲苦惱、蓋住宅難已成全滿的名產、尤其奉天更甚、因然工場使婦女勞務者團體乃至個人居於旅館、可以緩和住宅難、惟風紀常因之紊亂、故各方面呼籲建設住宅、各事業主亦以爲此乃影響今後供出之重大問題、故近將協議謀其打開、

奉市各大學奉公隊 明日舉行結成式典

民生部爲鍊成全滿學園之青年學徒、甚於今春、已開始刷新大學教育之全滿大學長會議之決議、解消從來各大學學友會、而於各大學設置報國團、此報國團爲期國民動員體制之完璧而協和會實行全滿各大學專門學校之再編成義勇奉公隊、二十一日在奉天（奉天農大、工大、藥劑師養成所、商科學院、盛京醫大）舉行結成式、於來月中全滿各大學專門學校之編成、全部終了、而從來義勇奉公隊、乃於各學校設置、爲使此奉公隊制度更一層組織化、強化各學校相互連繫、確立勤員體制振作學校教練、有再編成之必要、學校奉公隊、今後如新京醫大稱爲協和會義勇奉公隊新京特別市總隊新京醫大隊、以各學長爲隊長、展開積極的之協和會運動云、

奉省市縣長會議 定廿四 五日舉行

奉天省下各市縣長庶務產業科長會議、定於本月二十四五兩日、在省公署禮堂開催云、

未來之大牧場主

蒙系除隊兵浴此殊典

擔當蒙系之退營軍士兵（除隊兵）之職業輔導與戰時下重要資源之綿羊之增產之使研究蒙系天性之特業之綿羊飼育技能、向就自活更生之途、由滿洲軍人後援會於興農部畜產司指導之下、在興安南省、或興安西省飼養綿羊五千頭開設綿羊牧場、日下選定適地中、此數育場以二個年間施行技術教育、對其修了者貸與綿羊在多季間對于飼料之自給方面設立對于糧食之自給方面設立農耕地賦出遊牧之風習、本年度士地由各方無償貸與、事務所、職員宿舍、羊舍之一部附屬器物、故對中完成事務所、職員宿舍、綿羊增產上頗有興味、殊堪注目云、

大東亞博覽會 火災原因判明

關於十五日夜發生之大東亞博覽會會場火災事件出火原因、由首警捕獲國際倉庫主任矢作美（四一）外關係者數名、已加嚴意調查判明、而因倉庫事務所內所備付之電鈴器過熱之所致也、損害約三十萬圓云、

全滿唯一滑雪場

小川理事慨然稱贊

【通化】最爲慶祝建國十周年記念東亞競技大會中之滑雪競技大會於明春二月二十日由日滿選手約二百名參加之下、在通化南山滑雪場、開催、全日本滑雪聯盟常務理事小川勝次氏關於視察滑雪場及競技種目爲協議計與民生部體育科松島、大滿洲滑雪協會田村兩氏於十七日午後六時五分來通十八日與省公署上裏體育監等舉行協議後談話如下、名、觀通化之滑雪場在日本亦難得優秀、選手之舍及鍊成道場完成之後、可稱爲全滿第一位由全滿人前來參加、日本參加之選手有十五名其候補初告決定選手們很期待今次之大會關于大會之競技種目決由新京發表、大體除公開競技外共有十種云、

吉林新聞停刊

爲吉林省下唯一日文報、對於吉林省政頗多貢獻之吉林新聞、已規定二十一日廢刊、按吉林新聞社、創於去今二十一年民國十一年七月、建國勤勞者故三橋政助氏、以漢文報創刊吉林日報、與當時吉林之排日報吉林日報對抗、担起日華修交之使命而活躍、翌年將日文報松江新聞併刊、於滿洲事變當時、於關東軍指導下、讚意於該地方之建國工作上、留有莫大功績、比康德二年改名吉林新聞、直至今日又現在之新京爲三橋本氏、其滿文報由康德新聞社承繼、改題爲吉林新報、而行停刊云、

東京市役所棒球隊 將來滿作聯驩比賽

大新京棒球團、今次招聘東京市役所隊、乃以表彰兩都市青年之熱與力之棒球競技、傳進一層融和親睦也、一行於左記日程（預定）來滿、即與新京哈爾濱、鞍山、撫順、奉天、等地之主要隊、相互對戰、而該隊乃有冠於東京六大學第一名之慶應大學名投手、及明大南谷、法政大、濱外、東都大學之名將、阿部（日大）小野寺（森大）等選手參加、△九月三日、抵新京、五六日與新京比賽、八、九、十日、與新京軍（滿俱電電業之預定）十二、三日、與哈爾濱比賽、十五日與鞍山軍比賽十六日與撫順軍比賽、十八、九日與奉天軍比賽、二十日、自奉天出發、歸國、

於京奉哈三市舉辦朝鮮之夕

於大東亞建設博覽會機有朝鮮之朝鮮館設立、努力強化滿鮮之親善關係、而又以該博覽會爲機會、即朝鮮總督府、在弘報處滿鐵厚生會各新大新之後援下、於新京、哈爾濱、奉天三大都市、舉行朝鮮之夕、此乃基於講演、演劇、電影、於滿鮮關係、深甚認識、以資達成大東亞建設之協同目的、茲誌其日程如下、

新京二十一日二十二日（紀念公會堂）

哈爾濱二十三日（厚生會館）（均有午後一時七時二次）

衆議員視察團抵奉

親邦日本衆議院議員滿洲視察團一行、於本月三十一日抵奉、（攝即訪問關東軍一行）

大同學院舉行 職員動員大會

大同學院當大東亞戰爭下之建國十周年、乘院長爲對統制下之各職員養成機關致官學生使徹底建國意識、決於九月六日至九日、以四日間、於國都舉行慶祝建國十周年職員養成動員大會、參加此大會者、有鐵道警護學院財務職員訓練所、中央師道訓練所等中央訓練機關、及由全滿政府職員養成機關選拔之教官、學生約二千名、地方機關參加者至六日午前八時抵新京、一同于七日午前九時在興仁大路實行閱兵分列之驗隊、十一時一同參拜建國忠靈廟、八日午前九時在興仁大路受張總理及井上大同學院長之閱兵、十時在國務院前廣場、由井上學院長及張總理分別訓示、十一時四十分於帝宮前、奉呼帝壽萬歲、午后三時分別於所屬各部、受各大臣之訓示、預定九日解散、

陸軍省記者團

抵旅順視察日俄戰蹟

【旅順】於大廣場大和旅館一泊之陸軍省記者團、及齋藤少佐引率之關東軍報道隊員一行、十九日午前十時來旅、即時見學日清日俄兩次戰蹟、羅列之記念館、十一時訪問旅順參備府會見中村相司令官、對大東亞戰下赫赫有功之海軍戰提、披瀝敬意、午後赴白玉山、鷄冠山、北堡嶺、水師營等日露戰蹟、以弔古戰場、繼而至博物館見學、六時赴田尻要港司令官之招宴、預定於翌地會館一泊云、

房屋塌倒 死傷三人

鐵西區興順街二段三十九號、住有王汝喜者、二十九歲、原籍河北省饒陽縣双廟子村、該處住宅一棟五間、王某與外張某者三人共住兩間、近日因多雨關係、該房雖非危建、竟以工料不堅、而遂漏者數處、尤以王某等所住之兩間爲甚、於月之十八日午后九時許、忽然塌倒將王汝喜壓死、同居之張占一（五十七歲、）馬龍圖（二十七歲）、頓成重傷、鄰人發覺代爲報警鐵西警察署、即行派員前往勘驗云、

儲蓄實踐會議

奉天市貯蓄實踐委員會會議、定於二十二日午前十時、在中銀舉開催關於喚起一般國民層之貯蓄思想之施行協議云、

△一親邦日本其他東亞友邦的厚生關係者、集會於一堂、舉行大東亞厚生大會、這眞可以說是亞細亞的大家族會議、十九日起、已經在奉天市開催了、我們看、奉天市民之感激、是呈現着熱烈的協力、就如各團体中等學生的活躍爲馬叢都市奉天、而日一新、這便市民迎逆大會值得矜誇一樁事。

▽一然而市民所期待的慶祝花電車、不是過於貧弱麼？色彩樸質、彷彿是在順齊時局巨線而節約呢、因此、我們已不用所謂花電車的裝飾體之稱呼、而將呼之以『宣傳車行進』了

家山在望

歸來者興奮

【館山】曾於十一日經過南方新領土昭南港一路、就歸故國途次、所謂搭乘野村、來栖、石射三大使以下撤退日人千五百名之日美交換船淺間丸及孔第維第號、於十九日未明泊於〇〇灣港、即爲踏入故之國第一步也、甚船、其上有遙望山醫重疊河川清澄、草木茂盛、殷殷如織之故國風光、的撤退日本人等、均甚泌感謝日本之姿態、現於眼前、殊有感激與感謝、靜待明日、堂堂入橫濱港、至於在〇〇灣乃有外務、內務大藏等關係各省係員及其他關係官等、相互迎近、又撤退日人於十九日滿關手續及檢疫終了後、兩船該夜暫泊於港外、於二十日晨、入橫濱港云、

慶祝十週佳年 發行美麗明片

交通部爲慶祝建國十周年之佳年於多彩的慶祝行事上、更加一層意義、兼依慶典事務局製成三枚一組之十周年紀念明信片、於式典當日由全滿主要郵政局發行之、現正準備實施、而近來已製成一枚、此明信片乃滿洲舞踊藝院長中山義夫氏所製成之華麗之日滿兒童慶祝舞蹈姿勢、乃納製於池田賣伯之續筆、更預定納製於建築局原技師的設計的紀念式典場全景、然而同時發行二種慶祝紀念郵票目下謂製中、（寫眞：兒童舞蹈之明片）

一般眼病 內障眼病
視思明眼藥局 電話二一六〇四番

深井吸水機
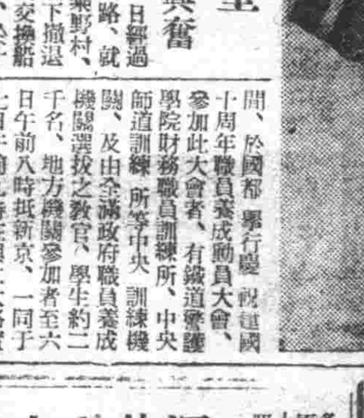
各種吸水機類 原動機（電氣） 土木礦山用諸機械 吸水機附屬品等 修理並販賣 設計並鋪設上水道鑿管監督施工
合資會社 三德商會 大連市丹後町二番地 電話（二）一五七三番 （五）三三三八番
出張所 鞍山市二番町 工場 大連 鞍山 奉天

請買滿洲國債吧
股票交易票賣・股票金融擔押
滿洲野村證券株式会社
奉天市大和区加茂町第七号
滿商部外交員 衛懋禮 電（2）三三三五 三三一四番

雙龍膏 化積 特製 三腎丸 萬靈 虎骨酒
奉天市鐘樓南 德潤堂藥局發行

世界的大發見 治淋 優秀藥 那伊色爾

慈惠內科
醫學博士 項乃義
電話 ②7096 7100

複寫紙は ジュピター 協和商事株式會社

爲期全國教育行政運營圓滑計 定期擧行南滿地區教育懇談會

【新京】民生部教育當局、爲期全國教育行政運營圓滑向上、特將全國各省劃分五地區、於各地區由中央及當該地區教育關係官會集、以對一般教育企劃事項並地域的共同教育上諸問題關係、而舉開地區教育懇談會、並參各地學校實施綜合視察、以圖地方教育之刷新向上、東滿地區、牡丹江、間島、黑河、濱江各省以及興安地區之興安四省、已於五六兩月擧開完了、收有相當成果、現又決定於本月二十五日起亘四日間、招集南滿地區錦州、熱河、安東、奉天各省文教科長、視學官、帝國教育會省主事等教育關係者、由民生部教育司長關係科長事務官及帝國教育會務理事主事等關係官出席、於八月二十五六兩日、於錦州省興城縣開南滿地區教育懇談會、二十七八兩日視察興城、綏中學校云、

美化清掃日 各職場勵行清掃

【新京】與東亞厚生大會相呼應而亘全國展開之國民厚生週間、第一日之精神作興日第二日之健全生活日、已經擧行完了、（十九日）爲「美化清掃日」、各職場在家庭鄰組一致勵行除草並室內清掃、以期養成衛生之身心、明朗潤達之氣風及國民勤勞力增進云、

創立法華講寺 講經傳戒道場

【阜新】大道宏開、人心向善、近來我滿洲國、對於佛教非常重視、故各地居士積極提倡以教社會事業日益隆盛、茲有本市居士李智興劉慈永財東范振魁、於城西門外創立法華講寺一處、併爲祈禱社會安寧、及日滿蒙華軍警將士爲國捐軀英靈設立講經傳戒道場、由八月十五日至廿八日止恭請胡陽縣華嚴淨度、通遼縣圓通寺乘遊兩位法師、講演妙法蓮花經、觀世音普門品並蘭盆、經印製公然、並勸各界男女居士涖場聽講、俾得同獨法從寬云、

選村長實行包辦 未參加者擬呈訴

【昌圖】本縣爲充實村政、特規定由各村中選擧村長、以實人地相宜之旨、被選人均爲「鄉紳等衆望有村長資格者、茲有獅子洞村、於七月十五日由村協召選擧票、不料於開發以後、間有人操控選擧、謂此次選擧必須按指定爲村長之人而選擧之、不得選擧他人、並不通知、四合屯、王辟窩堡、五家子、大泉眼、瀋家窩堡等五屯選擧日期、竟於七月廿五日開選、王景瑞被選爲村長、事後四合屯等五屯因不知開選日期、未得參加、現聞該五屯不服正在準備到縣呈訴、謂爲此次選擧極不合法云、

期百斯篤根絶徹底 展開嚴厲檢証工作

【新京】爲期國都百斯篤之根絶徹底、對於注射證書檢視工作、於市警衛生當局決定進一步強化警中、首都協和義勇奉公隊本部、亦決定自昨日（十八日）迄至九月十八日止、亘約一個月間、於新京車站展開檢證之工作同時本部方面更決定於此月間、按日派事員赴車站工作地帶巡視、督勵奉公隊員協力當局工作之徹底云、

選拔優秀職員

【四平】中央本部爲造就協會中堅人材、特于八月廿四日起、亘三周間、招集全國協和會市縣本部職員、在新京中央訓練所、實施訓練四平省本部、對于派遣人員嚴選之下、已決定左記七名、請往受訓、

四平市本部 趙永江
梨樹縣本部 黄鈞
開原縣本部 張希儒
西安＝于積中＝双遼＝馬維元 政德＝毛國生

配給改良荷馬車

【四平】市經濟科、現運到改良荷馬車、擬行配給市民欲購買者、可於八月廿五日到該報告、每台價值低廉、爲國幣二六八元、配給場所在署四平前、希望者幸勿失此良機云、

聯盟報月發一回 新闢投書欄

＝俾州民意見廣羅開陳＝

【大連】關東州興亞奉公聯盟十七日午後二時頃、於同聯盟事務局內、開催第三回弘報委員會、關於聯盟報編輯方法、並聯盟報之運營等、具體的協議、結果、將從來每月三回發行改自九月起、每月發行二回、而其內容、亦另加以檢討、大體以大衆普及性爲宗旨、且新設一投書欄於同報內、使一般州民、開陳意見、以資改濟、並一切指導等云

爲謀確保縣民身心健康 實施巡迴施療施藥

【通化】京秋初臨、溽暑猶存、正爲傳染病媒介物播動之期、縣當局爲謀確保縣民身心健康併杜絶傳染病之發生計、特由保健股編成施療施藥巡迴施診班自十四起亘一週間、向縣下各村屯實施施療工作云、

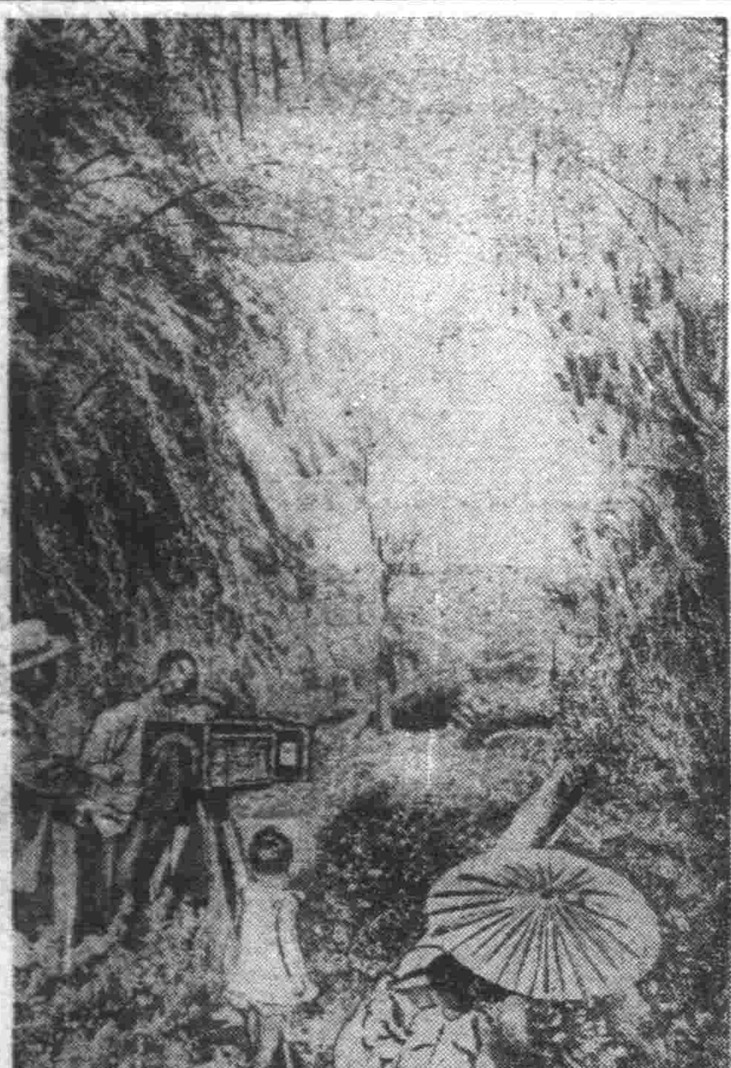

（盛夏已去新秋甫來之新京大同公園風光）

惡德醫院賣注射証 被當局檢擧應加嚴懲

（利令智昏）

【新京】自市警務當局、以莫展開百斯篤防疫之決心、各方無不積極協力、以期首都防疫徹底與安全、尤以各公私立醫院更見緊張忙碌、但於此良好成果中忽發現竟有出賣注射票與購者局面擁多利者、茲錄之如次南關一帶滿人醫院某當缺少而往民則非常衆多、當十五日起市街上嚴格開始檢証工作後、市民均紛紛注射、協和醫院長趙玉宸乃私造無記名之注射証明書、不論其是否注射可乘、每張則售洋五角、有某多愚蒙之市民避免注射而紛紛購買、於是造成協和醫院每日千元之大收入、此外二道河子謝氏醫院亦有類似之此等行爲、彼將注射証明書之覆寫紙亦按每張五角之價格出賣、此二件、同被和順署行政主任曹久芳偵知當即加以檢擧、似此等不顧當局防疫苦心、而貪財心切出售注射票之惡德醫院、應加以嚴懲以警効尤云、

田山主事榮遷

【昌圖】本縣軍人後援會主事田山龜之助氏、自康德七年十一月蒞任以來、對於事務之整頓及實助員之募集、不遺餘力活動、是以立有非常成績、近忽奉上令榮轉至奉天省支部辦庶務主任之重任、該氏正整理一切經手事務、不日即行履新、至後任何人、尚未發表云、

謀區事務處理向上 兩科長巡視指導各區事務所

【新京】各區事務所、爲與市民接觸最多的機關、擧凡市民與官廳聯絡之事件、如日常生活、申報戶口、請求物資等、完全由事務所擔當辦理、故區事務所對于事務之事宜與否、與市民日常生活上、有莫大關係、現市警備田行政科長、山本經濟科長爲謀取各區事務所辦理事務効力向上、與加以考察指導起見、特決定今日起分別巡觀各區事務所、茲將巡視之日程列左、

△十七日大同區△廿日長春區△廿一日和順區、東榮區△廿二日寬城區△廿五日福島區△廿七日順天區、

村公所黑暗揭穿 臥虎村康助理 舞弊竟被檢擧

◇一時全村人心大快

【雙遼】本縣臥虎村公所助理康廣仁、因得次向村民配給生活必需品、皆舞弊中飽漁利、去歲興修官倉（土倉）三間、需費一千八百圓、南雙工即捐賦、並私行動用倉穀、最近縣方配給各民戶大宗棉布、該助理又選用其舞弊手腕、每人少給一二寸或三五寸者不等、聚少成多、中飽二千餘尺、加以浮報人數、所餘之布、更不在少數、甚將配給心未足、又從配給之白布中、謀取利益、贏餘一千餘圓、此事幸被雙遼縣區法院檢察廳偵知、將康某逮捕訊、一時全村人心大快、結果如何、容後再誌、

開始檢查國兵

【遼中】茲當國兵檢查期間、經奉天第一軍管區派遣官員到縣、實施檢查、因天氣關係、定於本月二十日在縣公署禮堂擧行各街壯丁適齡者、事先已通知、皆勇躍綜合縣城、聽受檢查、其檢查結果、容訪續誌、

提高警官待遇 實行建築官舍

【昌圖】本縣各警察署各分駐所之廳舍、業早已實現、茲當局又謀提高警察官待遇、於警察署及重要分駐所若干處、一齊建築官舍、以資應用、經費由縣內支出、而實成各街村長計劃修造、限本年八月末完成、從此警官之機能發展、更可期待云、

實驗校教育參觀

【西安】西安縣長劉璽、高教育科長李盛仁、爲因實驗學校教育參觀、特組織、教育參觀團、參加者爲西尾男、西寧校長賈德昌、北壽校長張文和、西寧校主事金安衛、參觀日期八月十九日起至二十二日四日間、參觀地點瀋陽縣新台子學校奉天市大北大東兩校、西安教育參觀團業已組織完了、定於日內啓程赴奉云、

執務時間變更

【通化】省公署發表自八月十六日起執務時間變更、每日早八時上班、正午十二時至午後一時午食時間、午后一時上班、四時下班、通飭省下各縣各機關一致履行云、

初秋雜疫仍呈威 八月患者三百名

州民對於飲食要知注意

【大連】近來海中受虎疫之嚴威、陸則赤痢流行、百五十萬州民、莫不視同猛虎、八月上旬傳染病患者發生件數、日滿人合計、大連三百廿一件、旅順九件、咸呈猖獗、州廳衛生課、對於生水、生物之飲食、希加慎重、促一般人預防、今將本月一日至十日間發生件數、照誌如左、

△大連管內

虎疫滿人五名、赤痢日人百三十名、滿人六名、腸窒扶斯日人二名、滿人二名、巴拉窒扶斯日人四名、滿人一名窒扶的利亞日人二名、猩紅熱日人一名、滿人一名、發疹窒扶斯滿人卅六名、流腦炎日人一名、再歸熱日人一名、滿人百廿九名、計日本人百四十二名、滿人百七十九人、

一月以降累計日人一千二百九十九名、滿人三千二百五十五名、

△旅順管內

赤痢日人四名、腸窒扶斯日人一名、再歸熱滿人四名、計日人五名、滿人十名、

一月以降累計日人一千百七十五名、滿人三千三百五十七名

由斯觀之、感染流行病者、居中推滿人占多數、推厥原因、多爲不知講求衛生所致云、

無線電

八月二十日（星期四）

午前

六、〇〇（新京）國歌、建國體操
六、三〇（大連）初等日本語講座高宮慈逸
七、（新京）報時、新聞、建國體操唱片一、提琴獨奏＝大幻想曲C長調（修貝爾特作曲）二、提琴與管絃樂＝前奏與旋轉曲（聖聚作曲）
一一、〇〇（新京）政策時間滿洲作蠶之現狀與增產方策與農部技師洪仁賓
一一、五〇（奉、哈）經濟通訊
繼續（新京）唱片
正午（新京）報時
繼續（奉天）竹板快書五龍傳（五六）董來福

午後

〇三〇（新京）新聞
四、三〇（奉、哈）經濟通訊
六、〇〇（新京）兒童時間童話「腰折鳥」舌斷鳥熙
六、二〇（新京）兒童新聞
六、三〇（大連）中等日本語講座高宮慈逸
七、〇〇（新、奉）報時、新聞、告知、夜間節目豫告
七、三〇（哈爾濱）趣味講話趣味的科學陳其九
七、五〇（大連）趣劇六月雪大連黎明國劇研究社
八、四〇（新京）新聞、新聞解說
九、〇〇（新京）廣東音樂＝忘憂草（二）悲秋三、玉連環四、歡樂（五）慶美人新京廣東音樂會
九、三〇（奉天）評詞五女七貞（二七）宋桐斌
一〇、〇〇（新、奉）報時新聞告知明日節目預告
一〇、三〇（奉天）彭戲大香山由奉天新新茶社中繼

動員萬五千名學生 實施增產奉仕工作

【安東】安東縣下初等學校學生、於夏季休學期中擧勤勞奉仕之義、藉以養成其德位並奉成勞之觀念、已獲得良好之成績、本月十一日各校一律開學、在新學期之始、共十日間、實施第二期勤勞奉仕、目下全縣一萬五千名學生、一齊動員、再奕慇之天氣、揮汗工作中、此次之勤勞奉仕作業與上次相同、對於勞工不足之國民及特別勞工之家宅、助其增產作業、此外並對鐵道、擊滅道實行修復作業、其工作之成績、當受縣民之稱賛云、

北滿版

濱江省興農開拓共進會 陳列品已準備就緒 於廿日分兩會場盛大擧行

【哈爾濱】建國十周年慶祝濱江省興農開拓共進會、定於本月二十日起亘五日間、在畜產部大會、如報已決定於八區運動場、及登喜和百貨店盛大擧開、日下一切均已籌備就緒、茲將各會場準備陳列品目誌左、

（八區運動場）

△馬之部、有出陳馬、參考馬、二種出陳馬爲改良種馬、即滿洲在來牝馬、與日本產種牡馬雜種馬共四十頭參致馬爲軍功勞馬二頭（日本軍側）優良種牡馬三頭（一頭濱州國立種馬場側）資畜種馬三頭（哈市側）

△牛之部出陳牛爲好路司大田種及亞細亞種共二十頭參致牛爲好路司大因種一頭、因亞細亞種一頭、新他路種一頭（均爲哈市側）

△豚之部出陳豚爲要克夏種、巴克夏種、及改良種牡牝豚、參考豚爲巴克夏種二頭、西克夏二頭（均爲省立勸農模範場側）特殊參考豚二頭、（哈爾濱市側）

△緬羊之部、出陳緬羊爲高利達爾種、美利納種、及改良種共計三十頭、參考緬羊爲高利達爾種二頭（哈爾濱市側）美利納種二頭、改良場側）

△鷄之部出陳鷄爲在來種以外各種共計廿二隻參考鷄爲老鷄愛爾篤列種一隻、名古屋高齊種一隻（均爲省立勸農模範場側、）白色列克亨種一隻（滿鐵種鷄場側）

△部外參考家畜、有七面鳥一隻、鵝鳥一隻、家鴨一隻、兎一隻、山羊二頭（均爲哈爾濱市側）、役畜種利用農機具各式（吉昌公司側）

第二會場（登喜和）

△肉加工品各種（滿洲畜產工業會社支店側）
△乳製品（哈爾濱市牛乳組合側）
△毛織物各種（康德毛織支店側）
△原毛類（滿洲羊毛會社出張所側）
△各種飼料（日滿製粉工場側）
△家畜原料藥品（泰昌堂藥房側）
△馬具（興亞馬具製作所側）
△家畜防毒防疫資材（市立家畜防疫所側）
△刷毛具其他（國立緬羊改良場側）
△畜產標本一般（公主嶺農事試驗場側）

鎭東縣產馬鍛鍊會 月之二十二日擧行

【鎭東】縣公署及鎭東縣興農合作社、爲慶祝建國十周年紀念、決定於八月二十二、三日之二日間在鎭東縣城北門外實行慶祝事業之一的產馬鍛鍊會、藉以普及馬事思想、鍛鍊產馬並謀馬質之向上、至於鍛鍊會之運行方策即由各產馬實行班（一次）對於優勝者、將由馬政局與農會出陳改良馬、以其審查成績、及本年度生產成績、並鍛鍊競爭成績之採點數、決定優勝實行班、而此長授與優勝旗、茲將產馬鍛鍊會之日程誌次、

△八月廿一日二、三歲改良馬搬入（馬匹防疫指導所）並審查（同）
二、三歲改良出陳馬決定出場馬搬入（同）
△八月廿二日出場出陳馬入場式（會場）
長距離發走決勝（拉斯戰往復）
短距離預選（會場）
唱戲（同）
花砲（同）
△八月廿三日短距離準決決勝（同）
村對抗（同）
△八月廿三日來賓並獲入競走（同）
〃種牡馬場育成馬軍馬賽馬等購買（同）
〃優勝旗並獎賞授與式（同）
〃紀念撮影（同）
〃受賞馬並購買馬進行（會場市內）
〃唱戲〃（會場）
〃花砲〃（同）
△八月二十四日唱戲（同）
〃電影〃（同）
△八月二十五日唱戲〃（同）
〃電影〃（同）

日音樂使節團前日抵哈 十九 廿兩日擧行公式演奏

【哈爾濱】日本音樂使節團一行、定明十八日午前六時三十二分到着哈爾濱市、當哈後、行忠靈塔參拜、神社參詣、忠士之碑參拜、並訪問駐屯地司令部等軍機關、及省市公署、協和會市本部等午后行市內觀光見學、並出席紀遼俱樂部市方專設之晚餐宴、

又、日本音樂使節團一行於國都公演後、已擬自十八日來哈演奏、茲錄其於哈演奏曲目如左、

1、服奉唱日滿國歌 2、慶祝建國十周年歌 3、滿洲大進行曲（東京音樂學校作曲）4、愛國進行曲

一、管絃樂各種 二、鋼琴獨奏馬照純氏 三、合唱管絃樂 交響曲『海道東征』 北原白秋作詞 信時潔作曲

△廿日（午後七時）同演奏

一、三、四、與十九日公演同

二、管絃樂 交響曲第五篇短調 貝多芬曲 指揮樋本國彥氏

避免客貨輸送事故 齊鐵派遣指導來克

【克山】現當大東亞戰爭之下、對於鐵道貨物輸送一事、非常重要、倘若一旦發生事故、則受極大之影響、并對於國家情勢上、或時間上均蒙到相當之損失、齊齊哈爾鐵道局有鑑及此、故於八月十日至月末期間內向管轄資劇除貨物輸送事故、則以山岸局長以下、幹部所組成之決戰客貨輸送完璧訓練旬間、委員會討論結果、決定爲防止事故發生之意義、開始實行、現地指導督勵班於日下指導齊北線之時、路過克山驛爲現地之指導、除研究發生事故之原因、事故處理之方法、及處理後之對策外、更爲認眞督勵辦理、則從來屢次發生各種事故、將可漸漸減少也、

勤務報國第一期 隊員壯行演藝會

【依蘭】縣報國勞動隊第一期〇〇名、由縣下各街村公所選送來縣、在協和會青少年團本部、臨時加以訓練業經終了、如是於本月日前、由協和會縣本部主辦之在依蘭舞台擧開壯行演藝會、當由縣長及協和會下、在依蘭會藝者、於各縣長訓話後、全隊勞動隊員、及各機關代表並高橋事務長、以在全體入坐觀劇、除有協和劇、能話劇、演奏音樂、頗極一時之盛、想各勞動隊員受此光榮之招待、惟有銘感五內、以作將來捨命勞動而達報國之赤誠、迄午後五時始行散會云、

開放義倉 救濟貧民

【綏化】關於本年度縣貧民救濟方策、於日前已決定實行義倉開放、縣公署當局派遣縣內各科股長級以次、率同協和會職員等出發、同下列各鄉實行發放、陳產業科長赴永安、白旗、長發、紅旗、五道崗等五村、胡文教股長赴四方台、張維屯、九井等三村、谷財務科長赴秦家、五營、雙河等三村、

參加馬產共進會 馬匹代表已出發

【綏化】慶祝滿洲建國十周年紀念、由北安省當局主辦之興農開拓畜產共進大會、於本年七月中旬爲期選全省畜產之優良馬匹實行入賞、縣畜產股基於此種原則、而對管下預選之馬匹、不分日夜猛加訓練、約四十餘日目今預選之馬匹訓練已告妥備、竟待管營省決開縣畜產股爲同期參加該共進會起見於日前由樋藏樊技士爲隊長引率縣全縣馬事關係者約廿十名首途奮進、預邀參加該馬產共進大會云云、

施行配給 棉花葦蓆

【綏化】縣經濟委員會、基於本年度民需物資之棉花葦蓆豆油等已屆配給時期、故除於八月一日起始迄至廿日間施行、豆油每人半斤配給外、而葦又於八月十一日至九月二日止、開始棉花葦蓆施行配給、爰依左列數量地區實施之、

一、棉花配給日期、自八月十一日迄至九月二日止、
二、數量十八以上三片半、廿八以內二片、十八以上三片半、廿八以上四片半、
三、配給地區東市東南兩區義升東、東北變路兩區永和順、西南西北四平三區東順祥、西市三合萬發三區天足方、
四、葦蓆請求配給申報期間、自八月十一日起至八月十七日計七日間、
五、申報場所各管區長辦公處、

積極推進教化宣傳 而期完成斷禁方策

省署組成夏季巡迴施療班

【牡丹江】省民生廳保健科、甚於禁煙之國策、爲防止阿片麻藥新癮者之發生、並現癮者、對自願自戒禁煙方策之完遂、今次特用農村休閒期、組織夏季巡迴施療宣化班、對僻地交通不便之住民、實施施療施藥工作、以國策生思想之普及徹底、以宣傳教化之力、積極的促進施療組之編成、由市縣職員及宣傳員並醫師助手若干名編成之、分擔歌唱片、施療、施藥、講演各部門、由本月二十日起、自各市縣一齊實施、誌其日程如左、

牡丹江 市八月二十日至二十六日（七日間）
寧安縣 八月二十日至九月三日（十五日間）
穆稜縣 八月二十日至三十一日（十二間日）
東寧縣 八月二十七日至九月三日（八日間）
綏陽縣 八月三十日至九月六日（八日間）

興農社募職員

【克山】本縣興農合作社、爲實施第二次五年增產計畫、社中職員不數支配、故於本年八月十四日佈告、關於擧集職員之件、内開年在十八歲以上之男子曾在國民高等學校卒業者及合格、福名地址本街西門外本社內考試、期日定於八月二十六日考試科目國文算數常識等項一經採用後每月給付五十元以上之新金現在報名學生頗爲踴躍云、

優待初等教師 分發協和服料

【綏化】縣當局甚於戰時下國民生活之安定、以資昂揚後國民中堅份子奉公之誠、而對素以待遇微薄之各街村教職員等身著襤褸之衣、不惟精神而復不壯觀瞻、且身活關於國民基礎線上、赤心培育第二代國民之重大使命、遂致當局鑑及於此、特飭令縣經濟科按初等教師服務者、每人分配協和服衣料一身、以表慰勞彼等之苦境、而各教師受此恩惠亦莫不而呈喜色躍非常云、

尋人

今有朝日區東三馬路五段四七號張...十三歲...失未歸讀入光頭戴白草帽身穿毛嗶大衫黑紬褲子圓口青布服呢鞋特此通知各界仁人村子如見此人送信者酬金一百元送到者貳百圓決不食言

通信處 奉天市朝日區…利興織工廠 電話 二一三九…

尋人

今有學生張敬彥在家被母親所責、因氣於本月十五日不知去向、若有仁人知道者可示至奉天市北陵區順大街一段二三〇號福利東郎給店本櫃即行重謝此人戴優級學生帽上身制服下身褲又便鞋現年十四歲 聲明人 張敬業

找人啓事

…胞弟經自民國十八年離家赴安達站迄今十有餘載並無音訊…如故鄉身來函詳告亦可並希四方親友得知舍弟下落者亦祈函示乃感德無涯矣 通訊處公主嶺東際泉 張紹泉濬源啓

緊要聲明

三君因有高就現已辭職並將加入之股東亦同時撤出…即時清算無遺今後敝行營業盈虧及發生何等事故完全與該君無關此後該君在外作任何事務及私人交往等亦與敝行無涉恐未週知特此登報聲明

奉天市瀋陽區一心街一段五五 益興行啓

緊要聲明

鄒子王惠棠現年廿一歲因不聽父訓廿願自立門戶已同親友說明由康德九年八月十八日起以後彼與其妻子無論在外發生任何事故以及挪借錢欵並其他不法之行爲等概與敝人無涉除向法院備案外特此登報聲明 本溪湖市 王雲五謹啓

緊要啓事

劉子臣君另有高就於本年七月十三日會同友人王子鈞等結清該君應得身錢股份如數抽出即日與本號脫離關係嗣後凡該君與本號及歸人無涉用特聲明 克山北三道街東和昌劉紀李璞謹啓

滙票遺失聲明

…於康德九年七月廿七日由營口匯發至…第二三二三九八號滙票…不論何人拾得作爲廢紙特此登報聲明

店員出號聲明

本號店員…於七月二十日另有高就與敝號脫離關係恐未週知特此登報聲明 柏野洋行啓

恭頌遼中縣新民屯警察署長王君君謀及警尉補魏君國棟徐君鍾秀等之德政

…

奉天養犬

秋季第一次 場所砂山 開催日割
八月二十二日（星期六）、二十三日（星期日）、二十七日（星期四）、二十八日（星期五）、二十九日（星期六）、卅日（星期日）
九月五日（星期六）、六日（星期日）、七日（星期一）
往砂山去有公共汽車 雨天順延
滿洲軍用犬協會 奉天支部養犬會 電話（五）三三〇〇番

地照紛失聲明

一、瀋陽縣碧智村大陽屯第四百九拾五號旱田面積貳萬八千四百拾方米所有權人奉天市小南關厚生里拾貳號馬萬榮
二、第貳百九拾九號旱田面積壹萬四千六百七拾方米
三、第四百七拾參號旱田面積壹萬四千七百方米所有權人住所仝前張萬祿
四、第四百八拾參號旱田面積八千六百拾方米所有權人奉天市大南關大街路西門牌壹百四拾四號張萬祉右土地執照不慎遺失無論落於何人手內均不發生效力特此聲明 聲明人張萬祿啓

接兌聲明

茲因奉天市北關區小北街四段九十號德順和號於本年八月一日將營業…同時立有兌契…

出兌人 陳雨田 接兌人 馬鳳超 全啓

聲明作廢

康德九年八月十八日由奉天三成銀號開出奉天功成銀行支票第五九七〇七號金參千元一枚不慎遺失除向該行掛失外特此登報聲明

聲明人 荒木泰三郎

遺失支票

今有遼洋行於…

聲明

…

股票作廢聲明

…

萬人爭購的保健品 男女老少的護身符

健全的精神存在健全的身體、採用本品、轉弱成强、强者益壯、抗病力增加、延年益壽

●血虧體弱●未老先衰●易感疲乏●精力減退

本品奇効驚人！

各大藥房皆有出售

新肝精

總發賣元 株式會社 滿洲武田藥廠

NK.173

去病延年

若素

奉天若素製藥株式會社

產後與營養

婦女分娩後身體是最虛弱不過的、補救的方法、唯有攝取豐富的營養、因豐富的營養能使已衰細胞賦活加强白血球、使身體組織向上、並可增强體力使其速復健康

最高的營養

品是甚麼呢？就是胃腸營養良藥若素、因爲在它裡面所含的各種營養成分、又多又極高貴、而且又都是婦女分娩後身體所需要的各種營養、如增加血液、調整胃腸、於健康恢復上極爲有效

事業成功强 處先

哈利巴

濃縮肝粒

有爲青年、本可建功立業、惜乎體格不健、衰弱多病、有其意而不能成其業、遂怨天尤人、何其愚耶！苟欲從今日起、常服哈利巴確能健肺防勞、充實營養、增加精神、事業成功、可指日而待矣。

奉天 田邊藥品株式會社